www.basketfrance.com

BasketBall
Fédération Française de Basket Ball

Mensuel N°33 - Pages spéciales de Mai 2002 - Supplément à la revue Basketball N°673 - ISSN 0755-7337

CAISSE D'EPARGNE DU VAL DE FRANCE ORLEANAIS

LIGUE DU CENTRE BASKET BALL

Le mot de Pascal Renard

LE LOIR-ET-CHER, petit département, a été l'un des premiers Comités en France à créer un emploi à développement sportif en 1995, et ce, grâce aux aides du dispositif Sport-Emploi de la Ligue et de la Fédération.

Depuis, le dispositif s'est renforcé avec les Emplois-Jeunes mais l'expérience nous montre que si la rentabilité humaine est positive, financièrement il en est tout autrement et se pose à ce jour la question réelle de la pérennisation.

Nous pensons que ce problème n'est pas spécifique à notre Département. Les licenciés sont-ils prêts à supporter une augmentation du prix de leur licence, ou une nouvelle réforme de l'état viendra-t-elle à notre secours ?

Il serait très utile que la Fédération Française de Basket et la Ligue du Centre puissent nous appuyer pour défendre nos subventions auprès de l'Etat. Nous avons créé un besoin à travers ces emplois, il serait maintenant difficile de faire sans.

Président
du Comité Départemental du Loir-et-Cher.

Devant 3 200 spectateurs, l'Entente Orléanaise arrache sa place en Pro B

ALORS QUE LA FAIBLESSE de l'équipe orléanaise en déplacement inspirait aux supporters les plus zélés, un minimum de retenue, l'objectif du club a été atteint. Devant près de 3 200 spectateurs, l'Entente Orléanaise a arraché son ticket pour la Pro-B en battant Rodez, tandis qu'Urcuit, de son côté, avait la bonne idée d'aller provoquer Rouen dans sa salle. Un scénario incroyable qui a permis d'unir dans la même fête, joueurs, dirigeants, partenaires et supporters. Une belle récompense pour ceux qui ont cru à la bonne étoile de l'équipe orléanaise contre vents et marées.

J.L.D.

RAPPEL

L'ASSEMBLÉE GÉNÉRALE DE LA LIGUE DU CENTRE se déroulera le samedi 8 juin 2002 à l'espace Azur au siège d'Azur Assurance à Chartres (Eure-et-Loir).

SOMMAIRE

- Le mot de Pascal Renard.
- St-Sulpice retrouve le championnat de France.
- Quatorze ans après, Neuville retrouve le championnat national...
- Les échos du Loir-et-Cher.
- Yacine et Guillaume Sene à Bercy.
- Les échos du 28.
- 35 bénévoles pour le basket de haut niveau dans le 28.
- Trois représentants de la Ligue aux "France" UNSS.
- Le tournoi de la Mie Caline à Vineuil.
- Les infos d'Indre-et-Loire en bref...
- St-Pierre : une saison pleine de promesses...
- L'Indre se frotte au basket hongrois.
- Les Infos du Centre.

Administration-Rédaction : FFBB - 117, rue du Château des Rentiers - 75013 Paris. Tél. : 01 53 94 25 00
Adresse télégraphique : Basketball Paris - Fax : 01 53 94 26 80.

Directeur de la Publication : Jean-Marc Jehanno.
Rédacteur en Chef : Jean-Pierre Dusseaulx.

Abonnements : FFBB - 117, rue du Château des Rentiers 75013 Paris

Tarif : France et Outre-Mer : 53 euros (347,66 F). Etranger : 59 euros (387,01 F).

Edition-Publicité : SEORT 19, rue Paul-Bert - 75011 Paris Tél. : 01 43 71 44 26 - Fax : 01 43 71 93 13

Commission paritaire des papiers de presse n°56682.

Imprimé en France : Mai 2002.

Dépot légal : Mai 2002
ISSN 0755-7337.

St-Sulpice retrouve le championnat de France

A l'issue d'une saison riche en rebondissements, St-Sulpice a retrouvé sa place en Nationale 3 féminine. Pour cela il a fallu attendre la toute dernière journée de championnat.

L'ÉQUIPE DE ST-SULPICE, entraînée par Jean-Pierre Frison, a rempli son objectif, retrouver sa place en N3. A l'issue des matches aller, l'affaire paraissait déjà entendue, tant la domination des Sulpiciennes était nette. Une montée ne se joue jamais sur les seuls matches aller, la suite du championnat allait en effet apporter son lot de surprises et de rebondissements. "Nous avons fait un sans-faute lors des matches aller, Gien l'a fait au cours des matches retour, jusqu'à cette défaite contre Boigny dans la dernière journée de championnat. Il faut se souvenir que nous avions eu un calendrier favorable dans la première moitié de championnat".

Le collectif a fait la différence

La première défaite de St-Sulpice à Gien était dans l'ordre des choses, mais elle a eu l'effet de remettre l'équipe giennoise dans la course, d'autant plus que St-Sulpice a ensuite perdu un match à domicile contre St-Avertin. Après sa défaite à Ingré, St-Sulpice laissait Gien passer devant. C'était le retournement de situation qui permettait à l'équipe de Katia Blondel de se mettre en position idéale pour la montée en N3 avant la dernière journée de championnat. Une défaite de Gien à Boigny et une victoire de St-Sulpice à Chartres et le tour était joué pour l'équipe de la banlieue blésoise. "Nous étions un peu faibles à l'intérieur, mais nous avons compensé par un collectif qui s'est avéré excellent; je pense que c'est notre meilleure saison."

Avec l'apport d'une joueuse d'expérience comme Aline Leynet, St-Sulpice a retrouvé sa place en N3 avec déjà un premier changement, Jean-Pierre Frison laissant sa place d'entraîneur à Pascal Gazengel. "Après six saisons passées à la tête de cette équipe, j'avais envie de prendre un peu de recul".

JL Douchain

Quatorze ans après, Neuville retrouve le championnat national

Il a fallu la dernière journée de championnat pour que Neuville obtienne sa montée en Nationale 3. Un bonheur complété par le titre régional obtenu par les benjamins.

IL Y A DES SAISONS OÙ LA RÉUSSITE EST LÀ. Pour Patrick Hardouin, le Président de la section Basket de l'Amicale de Neuville, la montée en N3 n'était pas à l'ordre du jour en début de saison. "Notre Objectif était d'assurer notre place à ce niveau de la compétition en terminant dans les trois premiers. A l'issue des matches aller nous étions invaincus, l'objectif était déjà atteint. Nous avons attaqué la deuxième phase du championnat sans pression, puis nous avons commencé à regarder le classement et l'on s'est dit qu'il y avait un bon coup à jouer". Dans un championnat régional d'un excellent niveau, c'est finalement le collectif qui a permis à Neuville de faire la différence dans les deux dernières journées de championnat.

L'esprit club

S'il y a un point indiscutable à Neuville, c'est qu'il existe un esprit club. Dans le groupe qui vient d'obtenir sa montée en N3, pas moins de quatre joueurs ont été formés au club, ce qui devient un fait rare. La formation est effectuée par une équipe de 5 éducateurs : Gilles Malécot, Stéphane Paty, Boris Duchemin, Sébastien Burguet et Sébastien Ladune, à laquelle il convient d'ajouter plusieurs éducateurs bénévoles. Pour Gilles Malécot, l'optique est d'assurer une présence en championnat national dans toutes les catégories. "La saison prochaine, nous serons présents au niveau national avec les minimes, les cadets et les seniors. En matière de formation, il est nécessaire de proposer aux jeunes du club une cohérence dans le niveau de pratique". La N3 va nécessiter le renfort de l'équipe, mais pas à n'importe quel prix pour Patrick Hardouin. "A terme nous voulons rester au niveau national, mais toujours dans le même esprit de travail en profondeur et d'esprit de solidarité".

15 équipes à l'Amicale de Neuville

Impliquée dans la formation depuis de nombreuses saisons et présente au niveau national, l'Amicale de Neuville représente 220 licenciés, 15 équipes dont 4 évoluent au niveau régional ou national : les Benjamins, les Minimes garçons, les Cadettes et les Seniors masculins.

Sébastien Burguet, un entraîneur satisfait.

Arrivé à Neuville en mars 2001, après avoir entraîné les filles de l'UFO, Sébastien Burguet a relancé une équipe qui, dans un premier temps, cherchait à se maintenir en ERM. "Nous visions le maintien, si nous montons en N3, c'est grâce au gros travail réalisé par l'ensemble des joueurs. Il y a eu un bon respect des consignes, l'équipe a montré un gros mental et c'est notre collectif qui a fait la différence avec nos adversaires. Il y avait beaucoup de coeur dans cette équipe et il faut dire qu'il y a eu de gros progrès réalisés depuis le mois de septembre. La confiance mutuelle qui s'est installée entre nous a été déterminante quant à l'issue de ce championnat. Maintenant nous travaillons pour la saison prochaine avec un objectif, se renforcer en respectant le collectif existant".

J.L. Douchain

Les échos du Loir-et-Cher

Effectifs

Au 2 avril, le CD du Loir-et-Cher compte 1 770 licenciés, soit une augmentation de + de 3 % par rapport à la saison précédente (1 719). Les licences se répartissent de la façon suivante :
- 1100 masculins (+ 23) - 670 féminines (+ 28)

L'augmentation est appréciable dans les catégories Benjamins(es), Minimes, Cadets(tes) et Seniors tandis qu'une diminution touche les catégories les plus jeunes et les dirigeants.

Il est paradoxal de constater que des associations dont l'effectif est supérieur à 50 ne disposent que d'un seul dirigeant. Il apparaît utile que le Comité s'assure que les dirigeants de ces associations soient licenciés (joueur ou non-joueur), et les alerte quant aux risques juridiques qu'ils prennent.

L'ambition toujours d'actualité à l'ADA Blois

Pour sa première saison en N2, l'équipe blésoise espérait mieux qu'une dixième place avec 11 victoires et 15 défaites. La blessure d'Hugues Chollet, quelques matches ratés et le manque d'expérience en sont la cause. Cependant l'ADA Blois garde le même objectif à terme, la montée en N1.

Tournoi de Vineuil

La Section Basket de Vineuil Sport a le plaisir de vous inviter à son tournoi annuel réservé aux équipes seniors féminines et masculines, toutes catégories. Le tournoi de Vineuil se déroulera le samedi 22 juin 2002 de 14h à 24h.
Le droit d'engagement est de 20 Euros par équipes.
Date limite d'engagement : 17 juin 2002
Renseignements : M. R. Courtin, tél. 02-54-23-27-65 ou 06-12-21-49-52

R.C.

Yacine et Guillaume Sene à Bercy

Yacine et Guillaume Sene étaient à Bercy pour y disputer les finales de la Coupe de France et si la victoire n'a pas voulu leur sourire, c'était quand même un bon moment de basket.

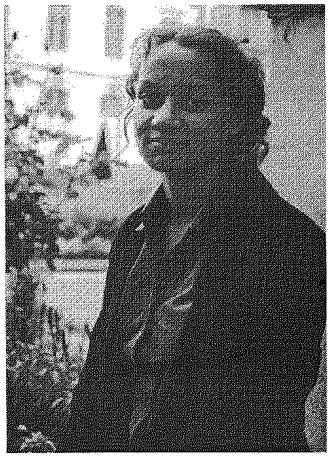

AVEC UN PÈRE QUI A FAIT LES BEAUX JOURS DU CLTO jusqu'au milieu des années 80, Yacine la soeur aînée et Guillaume sont tombés dans le basket par le biais d'un instituteur Philippe Cousin, après avoir goûté à différents sports. Depuis ils n'ont plus lâché la balle orange. Yacine a débuté le basket à l'âge de 8 ans à Orléans Basket avant de rejoindre l'équipe des Minimes nationales de Saran. Elle a fait une année au PSEB de Bourges et a ensuite intégré l'équipe des Espoirs du CJM Bourges. Depuis septembre 2001, elle a poussé la porte de l'équipe championne de France pour faire partie de l'effectif Pro. Pour cette ailière internationale d'1,83 m, cette première saison est une expérience enrichissante, même si à Bercy elle aurait préféré éviter cette défaite de 3 points face à l'éternel rival de Valenciennes.

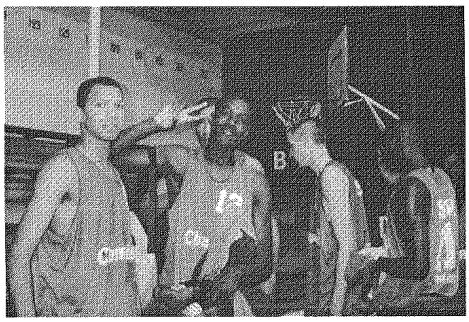

A 16 ans, Guillaume a suivi un parcours similaire avec une solide formation accumulée à Orléans Basket puis avec les Minimes nationaux de l'Entente. Après être passé au PSEB de Tours, c'est vers les Espoirs du Mans qu'il s'est tourné. Depuis son arrivée en septembre, il est passé de l'équipe Cadets à celle des Espoirs avec laquelle il a connu la défaite en finale de la Coupe de France. Présélectionné dans l'équipe de France des "1986", Guillaume qui évolue aux postes 3 et 4 devrait continuer son expérience mancelle lors de la saison 2002/2003.

La résussite de Yacine et Guillaume est à saluer, tout comme est à saluer l'excellent travail de formation réalisé dans les clubs de la Ligue.

JL Douchain

35 Bénévoles pour le basket de haut niveau dans le 28

Le 20 mars 2002 à 14h44, le fax émanant de la Commission Presse de la FFBB crépitait et tombait dans le réceptacle du Comité d'Eure-et-Loir. Ce dernier confirmait d'une part le tirage au sort des quarts et la demi-finale de la Coupe de France féminine 2002 et d'autre part les deux plateaux organisateurs : St-Amand-les-Eaux et... Chartres ! Il précise, enfin la date des rencontres les 13 et 14 avril 2002. Soit trois semaines pour l'organiser.

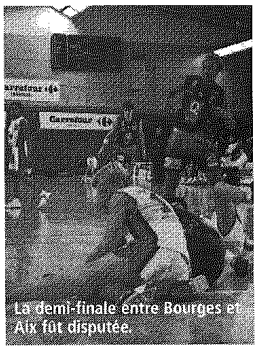

La demi-finale entre Bourges et Aix fut disputée.

LE COMITÉ D'EURE-ET-LOIR n'espérait d'ailleurs plus être le site organisateur de cette coupe. Pensez donc, sa candidature ayant été envoyé... en septembre 2001. Dès lors; il fallait faire preuve de réactivité d'autant que l'on se situait en période de vacances scolaires. La motivation du Comité était claire : Offrir au public du département un spectacle de haut niveau.

Malgré la période des vacances scolaires, le public a répondu présent. Ils seront 1200 à suivre cet événement.

Recevoir trois équipes de Ligue Féminine, Aix, Reims, Bourges et une dont l'ambition est d'y accéder, Toulouse, n'est pas une sinécure et ne se présente pas tous les jours. De ce fait, se sont 35 bénévoles, qui spontanément, se sont proposés pour participer à l'organisation de cet événement, permettant ainsi sa réalisation. L'aide efficace et rapide de la Mairie de Chartres alliée à ceux des partenaires institutionnels ont permis à quelque 1200 spectateurs de voir évoluer les championnes d'Europe que sont les berruyères. Malgré cette déficience du nombre de spectateurs, les membres du Comité d'Eure et Loir sont partants pour un autre challenge de ce type, voire plus important.

Malick Sene

A Chartres, la CJM Bourges gagnera sa place en finale de la coupe de France aux dépends de Aix.

Les échos du 28

Assemblée Générale :

LE COMITÉ D'EURE-ET-LOIR a la charge d'organiser cette année l'AG Ligue. En partenariat avec le club d'Azur Basket Chartres, cette dernière aura lieu à l'auditorium du Groupe Azur qui porte le nom de "ESPACE AZUR".

Assemblée Générale (bis) :

VOUS AVEZ DÛ RECEVOIR les réservations d'hôtels. Nous vous prions de retenir vos chambres ainsi que vos places pour la soirée d'après Assemblée qui se voudra festive et conviviale.

La fête nationale du mini basket :

ELLE AURA LIEU LE 25 MAI 2002 À TOURY. L'USEP et les clubs du département devraient se retrouver autour du thème "La forêt enchantée".

Information clubs :

DE PLUS EN PLUS DE CLUBS CRÉENT LEUR PROPRE JOURNAL INTERNE afin d'informer leurs adhérents. Le dernier né est celui de l'Entente Sportive d'Auneau-Sainville. Il retrace la vie du club, bien sûr, mais relaie également les minutes du Comité.

M.S.

Trois représentants de la Ligue aux "France" UNSS

L'UNSS concerne toutes nos chères têtes blondes, qu'elles soient au collège ou au lycée. Mais cela peut être aussi un lieu de compétition important et d'un très bon niveau.

Les Minimes filles.

EN EFFET, LORSQU'IL S'AGIT DES CHAMPIONNATS "ELITE", on rentre dans les choses sérieuses. J'en veux pour preuve nos trois représentants à cette compétition : le collège Saint-Exupéry de Bourges, le collège Corneille de Tours et le Lycée Marguerite de Navarre de Bourges. Et alors me direz-vous? Effectivement c'est peu parlant ainsi mais les collèges sont ceux dont dépendent les pôles élite filles et garçons de la Ligue et le lycée est celui où sont internes les filles du Centre de formation du CJMB Bourges.

On s'est retrouvé à Bagnols-sur-Cèze (Gard) avec les tout meilleurs jeunes de notre région engagés dans cette compétition. Elle est d'autant plus intéressante pour les minimes qu'elle permet aux CTS Florence Landemaine et Fred Crapez de tester grandeur nature la valeur de leurs équipes. Le premier jour, les minimes filles du pôle berruyer commençaient par un gros morceau avec Bourg-en-Bresse. L'équipe du Lyonnais affiche en effet un effectif impressionnant avec, entre autres, la "petite" soeur d'Alain Digbeu, autour d'1,90 m sous la toise. Effectivement, l'obstacle allait se révéler insurmontable pour les jeunes berruyères (21-34) à cause d'une mauvaise entame de leur part. Heureusement, elles se rattrapaient ensuite face à Agen (67-25), se qualifiant pour les demi-finales. De leur côté, les garçons réalisaient une excellente première journée puisqu'ils finirent premiers de leur poule. 54-40 contre Mably puis 44-43 contre Colomiers. Avec un effectif athlétiquement un peu juste face à la concurrence, les troupes de Fred Crapez ont su jouer parfaitement le coup avec un peu de réussite dans le second match. Il en faut! Enfin, les cadettes de Bourges faisaient figure d'épouvantail à l'issue de cette première journée puisqu'elles avaient battu Montpellier (58-29) puis Calais (74-25).

La seconde journée allait se révéler beaucoup plus difficile pour nos jeunes représentants.

La rencontre Bourges - Arras, un match serré.

En effet, les minimes filles se sont logiquement inclinées en demi-finale face à Wattignies (25-37). Les garçons, sont tombés face à Metz pour seulement 2 petits points! (45-47). Enfin les cadettes de Bourges sont les seules à réussir à se qualifier pour la finale en disposant de Chalon (66-33) mais pas aussi facilement que le score le laisse croire. Signe prémonitoire sans doute puisqu'elles perdront ensuite face à Arras pour le titre. Après avoir mené la partie et compté 10 points d'avance à la pause, les joueuses de Sébastien Nivet se sont fait rattraper par leurs adversaires. Trop d'absences en défense et de fébrilité en attaque et leur jeu est complètement déréglé. Elles s'inclinèrent finalement 56-59.

Les deux équipes minimes, quant à elles, jouaient les petites finales. Avec réussite pour les filles qui ont battu Nantes 33-31 et sans pour les garçons qui se sont fait battre par Mably (45-59). La fatigue était trop présente et ils n'ont pas pu rééditer leur prestation de la veille.

Les filles du pôle de Bourges finissent à une troisième place qui est la leur sur ce tournoi. Les garçons auraient pu finir également sur le podium mais la petite finale est un résultat convenable. Le seul bémol vient donc du CJMBB puisque les cadettes du centre de formation étaient vraiment les favorites de ce tournoi.

Vincent Moirin

Le tournoi de la Mie Câline à Vineuil

La phase régionale de la cinquième édition de la Mie Câline vient de se dérouler à Vineuil, rendez-vous désormais traditionnel de ce tournoi créé en 1998.

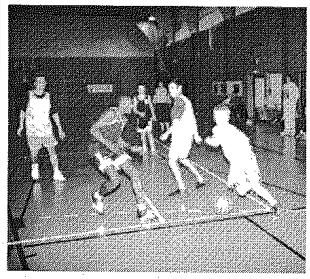

TOURNOI ESSENTIELLEMENT "MINIMES", la Mie Câline avait reçu l'adhésion de l'ancien Comité Directeur du CD 41 qui s'était rendu compte d'un manque par rapport aux benjamin(e)s suivis pendant deux ans en détection pour les "PSEB", puis délaissé(e)s hors les stages préparatoires pour le festi-basket régional. A notre connaissance, en 1998, le Loir-et-Cher a été le seul Comité de la Ligue du Centre à organiser ce tournoi, grâce à l'osmose entre le gérant de la Mie Câline de Blois et les dirigeants de Vineuil, sollicités par le responsable de la Commission Technique de l'époque qui n'était autre que l'actuel Président du Comité Départemental. Il est vrai que ce dernier limitait financièrement les frais d'hébergement à St Jean de Monts en mettant gratuitement sa maison de N.D. de Monts à disposition des accompagnateurs.

Depuis, la mayonnaise a pris en qualité et en quantité. Ce tournoi est devenu plus représentatif au niveau régional, des équipes évoluant dans le championnat régional s'y sont intéressées. A ce sujet, nous pouvons noter qu'en 2000, l'ADA Blois s'est imposée en finale et qu'en 2001 l'ASJ Onzain filles ne s'est inclinée qu'en finale.

Le Loiret fait le plein

Chez les minimes filles, Chatillon-Coligny (Loiret) a logiquement remporté le tournoi en ne perdant pas une seule rencontre et en battant La Flèche en finale (25/19). En ce qui concerne les garçons, Ormes a également réalisé un sans faute en battant Vineuil en finale (27/21), Joigny et Chatellerault, terminant respectivement à la 3ème et 4ème place. La compétition masculine a été très serrée et dans de nombreux cas, il a fallu avoir recours aux prolongations pour départager les équipes. Le Loiret qui a fait le plein, a représenté la Ligue du Centre les 19 et 20 mai lors de la finale nationale de St-Jean de Monts.

Robert Coulbeau

St-Pierre : une saison pleine de promesses...

Qui aurait pensé en début de saison que St-Pierre jouerait les premiers rôles du championnat Excellence I masculine ? Peu d'observateurs sans doute...

POURTANT, GRÂCE AU TRAVAIL ET À L'ABNÉGATION de tout un groupe, une aventure humaine a vu le jour au fil de la saison. A entendre Sylvain Pinard, entraîneur corpopétrussien, le cocktail paraît simple : « Nous n'avions pas d'objectif précis si ce n'est réussir le meilleur parcours possible. Je n'avais qu'un groupe de 8 joueurs. Chacun savait que le temps de jeu serait partagé. Ainsi, tout le monde s'est senti concerné ».

La saison à peine terminée, le jeune coach sait qu'il sera difficile de renouveler une telle saison : « L'équipe est jeune. Certains vont devoir partir pour les études ou le travail. Pour les remplacer, je n'ai que peu d'arguments. Nos joueurs sont de purs amateurs. Ils ne reçoivent aucun défraiement. Je ne peux convaincre que par ma rigueur et un certain « savoir-faire ». Nul doute qu'avec son sens de la persuasion, certains joueurs désireux de se relancer, se laisseront tenter.

Etienne Coquel

Les Infos d'Indre-et-Loire en bref...

Une nouvelle venue au CD 37

DEPUIS LE 8 AVRIL, le comité départemental 37 compte une nouvelle employée. Mademoiselle Guilaine Héraut a été embauchée sur le poste emploi-jeune (option secrétariat). Celle-ci n'est pas une inconnue dans le paysage du basket-ball tourangeau. En effet, Guilaine évolue sous les couleurs de l'AS Fondettes (N3). Tout le comité directeur lui a souhaité la bienvenue lors de la réunion du 22 avril dernier.

Ste-Maure à l'honneur

EN VUE DE FAVORISER L'ÉCLOSION DE NOUVEAUX CLUBS, la FFBB avait imaginé un kit « créa-club », histoire de récompenser l'initiative de quelques dirigeants courageux. Depuis cette saison, le comité départemental d'Indre-et-Loire compte un nouveau club. C'est donc tout naturellement que le CD a remis un kit « créa-club » à ce nouveau club, en l'occurrence Ste-Maure. Pour l'occasion, Bernard Estoup, membre du bureau directeur, représentait le comité pour cette remise « solennelle ».

1er tournoi du Conseil d'Honneur à Azay-le-Rideau

RÉSERVÉ AUX QUATRE PREMIERS DES CHAMPIONNATS DÉPARTEMENTAUX EXCELLENCE (Masculins et Féminins), catégorie senior, le 1er tournoi du Conseil d'Honneur a bien pris son envol. Les dirigeants du Basket-club Azay-Le-Rideau-Cheillé, en alliant organisation et convivialité, ont activement participé à cette réussite. Sur le terrain, joueuses et joueurs, semblaient s'être pris au jeu. La finale garçon opposant Azay-Cheillé et le PLLL Tours, indécise et accrochée jusqu'au bout, prouve déjà le bienfait d'un tel tournoi à cette date. Pour l'occasion, Christian Tersac, son président, et Jacqueline Varennes représentaient le Conseil d'Honneur. C'est d'ailleurs Christian Tersac qui a remis la Coupe aux filles de Bourgueil. Enfin, on saluera la présence lors des finales de Xavier Pommereau, Président du Conseil Général de l'Indre-et-Loire, mais également Président d'honneur du BC Azay-Le-Rideau-Cheillé.

LES RÉSULTATS (MATCH EN 2 FOIS 10 MINUTES)

Féminine

ES Ville aux Dames - Notre Dame d'Oe 33-27
ES Bourgueil - ABC Draché 32-11
3ème /4ème : ABC Draché - ES Notre Dame d'Oe 36-28
Finale : ES Bourgueil - ES Ville aux Dames 32-13

Masculin

PLLL Tours - AS Rochecorbon 33-24
BC Azay-Cheillé - CES Tours 38-24
3ème/4ème : CES Tours - AS Rochecorbon 34-31
Finale : PLLL Tours - BC Azay-Cheillé 39-33

L'Indre se frotte au basket hongrois

Quand le Comité Départemental de l'Indre organise un week-end sportif, il ne fait pas les choses à moitié !

L'OBJECTIF DU CD 36 est de développer le basket dans l'ensemble du département en s'appuyant sur trois axes : la formation des joueurs, l'organisation d'animations et la formation de cadres. Ce qui passe obligatoirement par la création de projets. En ce sens, Michel Suchet, vice-président du CD de l'Indre et responsable de la Commission Technique, a profité du soutien de Séverine Feynerol et David Gallois, animateurs techniques, pour mettre sur pied un stage en Hongrie. Destiné aux sélections départementales benjamins et benjamines, le stage avait valeur de préparation pour le prochain festi-basket du 9 juin. Le tournoi réunira les sélections des six départements de la région Centre. Pour Michel Suchet, la visite en pays magyar devait également permettre un petit tour d'horizon des méthodes de fonctionnement et d'organisation d'autres structures. "L'idée de ce stage est venue à la suite de contacts pris avec le club de Budapest lors du tournoi international Paul Raveau organisé par l'Entente Châteauroux". Ce séjour a également permis aux jeunes basketteurs et aux parents qui n'avaient pas hésité à prendre quelques jours de congés pour suivre leurs enfants, de visiter Budapest, si belle sur les bords du Danube.

Encadrées par Michel Suchet, Serge Renault et Séverine Feynerol, les benjamines ont découvert un autre basket.

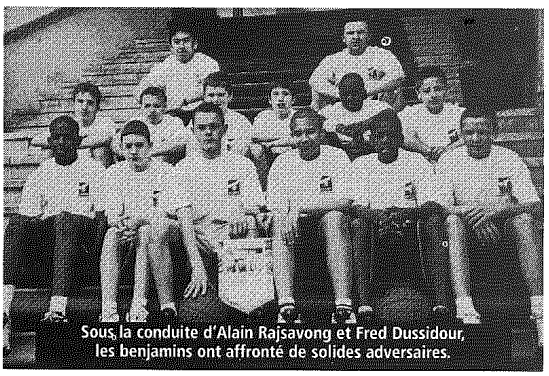

Sous la conduite d'Alain Rajsavong et Fred Dussidour, les benjamins ont affronté de solides adversaires.

Kiss Lenke, la grande dame du basket hongrois

Bien évidemment, les sélections encadrées par le Président Renault, Michel Suchet et les éducateurs départementaux, ont pleinement profité de ce voyage sportif en Hongrie. Des difficultés de communication se sont toutefois posées, les Hongrois ayant aligné des sélections un peu plus âgées que celles de l'Indre, ce qui s'est ressenti sur le plan des résultats sportifs. Mais les échanges ont été nombreux et la rencontre avec Kiss Lenke très enrichissante. Trois cent fois internationale avec la Hongrie, celle qui fut l'une des meilleures joueuses européennes et qui a longtemps joué en Belgique, a montré qu'elle maîtrisait la langue française avec la même dextérité que la balle orange. Elle a d'ailleurs pu mesurer les progrès réalisés en Hongrie par les sélections de l'Indre, puisqu'elle était présente à Châteauroux lors du tournoi Paul Raveau.

Le Comité Départemental de l'Indre

Les responsables (de g à dr.) : Michel Suchet, Serge Renault, deux hongrois, Kiss Lenke.

Les derniers rendez-vous de la saison

Dimanche 2 juin 2002 : Finales régionales poussins, poussines dans le Loiret.

Samedi 8 juin 2002 : Assemblée Générale de la Ligue du Centre à Chartres

Dimanche 9 juin 2002 : Festibasket en Eure-et-Loir.

Dimanche 16 juin 2002 : Challenge Sunny Delight à Tours.

Samedi 22 juin 2002 : Assemblée Générale Fédérale à Vichy.

Les rendez-vous à ne pas oublier

24 Mai : Assemblée Générale du Comité Départemental à Meung-sur-Loire
25 mai : Finales Coupes Départementales Seniors
01 juin : Fête du Mini-basket à Ladon, Neuville, Saran, Sully, Sandillon et St-Ay
02 juin : Finales régionales du Mini-basket à Ingré et Ormes
09 juin : Tournoi Loisirs Masculin et Féminin à La Source
09 juin : Festival Jeunes à Chartres

Les nouveaux arbitres et OTM.

KARINE MOUGIN A PRÉSENTÉ au Bureau Directeur la liste des candidats reçus au dernier examen d'arbitre et d'OTM.

David Thibault - BC Patay
Arbitre
Chafek Belmadani - CJF les Aubrais
Arbitre
Julien Leroy - A. Neuville
Arbitre
Mohamed Ouardad - ASPTT Orléans
Arbitre
Alid Tabbi - ASPTT Orléans
Arbitre
Stéphane Waterschoot -
AS Menestreau - Arbitre
Florent Waterschoot -
AS Ménestreau - Arbitre
Pascal Hequet - PBLA Orléans
Arbitre
Karine Lanzeray - USM Olivet
OTM

Les échos de la Ligue

Associations

Une petite baisse du nombre d'associations a été enregistré au cours de la saison 2001/2002 avec 193 contre 196 lors de la saison précédente.

Cher	19	-2
Eure-et-Loir	17	+1
Indre	19	-1
Indre-et-Loire	47	-3
Loir-et-Cher	24	+2
Loiret	67	0

Douze clubs ne se sont pas réaffiliés : FC Angillonais (Cher) OAA Château-des-Vaux BC (Eure-et-Loir), Arthon BC (Indre), AS Sorigny, AS Indena, CO Castelvalérien, ASPO Tours, Fournil Val-de-Loire (Indre-et-Loire), La Pontivilienne, CJ Mont-près-Chambord (Loir-et-Cher), Orléans BRGMCO, ASPP Culture-Saint-Jean (Loiret).

Suspension

Le joueur Florian Martelet du CJM Bourges Basket , sanctionné de trois fautes techniques, puis d'une quatrième et d'une cinquième, a été suspendu pour 5 matches.

Nouveauté

Une nouvelle formule pour le championnat régional cadets/cadettes va être testée. En plus du championnat il sera proposé des activités sur une durée d'1h30, à trois ou quatre équipes. Le test sera réalisé dans un département pilote lors du championnat départemental et étendu à la Ligue, en cas de succès.

Le basket en sixième position

Dans les activités sportives pratiquées à l'UNSS et à la FNSU, le basket arrive en sixième position sur 29 avec 8,4 % au même niveau que le Badminton, tout près du football (8,7 %), mais loin du hand (13,4 %) qui reste la discipline reine du sport scolaire.

Une seule défaite pour les sélections Minimes à Vichy

Les sélections masculines et féminines Minimes ont fait une bonne prestation au Tournoi Inter-Ligues de Vichy avec 3 victoires pour les garçons et deux victoires pour les filles.

Minimes Garçons

Auvergne - Centre	57 - 80	1 Centre	3 victoires	0 défaite
Bourgogne - Lyonnais	46 - 80	2 Lyonnais	2 victoires	1 défaite
Bourgogne - Centre	32 - 73	3 Auvergne	1 victoire	2 défaites
Lyonnais - Auvergne	105 - 62	4 Bourgogne	0 victoire	3 défaites
Centre - Lyonnais	84 - 73			
Auvergne - Bourgogne	80 - 50			

Minimes Filles

Bourgogne - Lyonnais	52 - 86	1 Lyonnais	3 victoires	0 défaite
Auvergne - Centre	29 - 64	2 Centre	2 victoires	1 défaite
Lyonnais - Auvergne	111 - 37	3 Bourgogne	1 victoire	2 défaites
Bourgogne - Centre	37 - 50	4 Auvergne	0 victoire	3 défaites
Auvergne - Bourgogne	52 - 71			
Centre - Lyonnais	32 - 47			

Le point sur les licenciés au 31 mars

On dénombre 215 associations dans la Ligue du Centre avec un total de 17 267 licenciés au 31 mars. Les licenciés masculins représentent 60,42 % des effectifs avec 10 433 licences, les féminines avec 6 834 licences étant à 39,58 %.

A noter qu'un seul C.D. est en augmentation, le Loir-et-Cher, et deux C.D. ont enregistré une baisse significative : le Cher et l'Indre.

Sur le plan national le nombre de licences était, à la même date, de 429 981 : 254 865 pour les masculins et 169 116 pour les féminines.

Le Loiret en bref

Montargis et Neuville lauréats de la coupe des Jeunes Poussins-Poussines

Les finalistes de cette compétition représenteront le Loiret lors de la finale régionale qui aura lieu le 2 juin à Ormes et Ingré.

Poussines
1/2 finale :
USM Montargis bat BC Chateauneuf 33 à 3
CJF les Aubrais bat Amicale de Neuville 29 à 16
Finale : USM Montargis bat CJF les Aubrais 28 à 12

Poussins
1/2 finale
Amicale de Neuville bat Abeille de Gien 22
JS Chécy bat Boigny BC 20 à 9
Finale : Amicale de Neuville bat JS Chécy 21 à 16

Les vainqueurs des championnats Jeunes

BM	CMPJM Ingré - ES Ormes	Reporté
MM	ES Ormes bat ASPTT Orléans	80/59
CM	CJF les Aubrais bat Abeille de Gien	66/49
BF	USM Montargis bat Amicale de Neuville	27/13
MF	Amicale de Neuville bat Chatillon-Coligny	50/44
CF	CJF les Aubrais bat CMPJM Ingré	57/56

L'Entente de Châteauroux remporte le challenge du dynamisme 2001

EN 2001, LE THÈME DE CE CHALLENGE était la formation. Sur les dix critères entrant dans le classement, seuls les clubs répondant au minimum à 5 critères étaient retenus. 15 clubs ont donc participé, l'ADA Blois étant le seul à répondre à 7 critères.

Les 10 critères :

- Formation garçon	- Formation fille
- Basket d'Or	- Panier d'Or,
- CFA	- Entraîneur Jeune-Junior
- Conférences	- Formation Arbitre
- Formation OTM	- Nombre de Licenciés

Classement :

1 Entente de Châteauroux	149,53	2 Touraine BC	133,33
3 ADA Blois	89,36	4 CS Bourges	88,00
5 Abeille de Gien	83,73	6 CJF les Aubrais	81,19
7 Amicale de Lucé	80,75	8 Ballan BC	66,27

Les deux premiers reçoivent 460 euros, les trois deuxièmes 305 euros, et les trois suivants, 153 euros. La remise des prix s'effectuera le 8 juin 2002 à Chartres lors de l'Assemblée Générale de la Ligue du Centre.

Samuel Vilain et Marie Grandet remportent le Super Panier d'Or

L'ÉDITION 2002 DU SUPER PANIER D'OR Régional s'est déroulée à Ingré (Loiret). Dans un gymnase parfait pour une organisation de ce type, le Super Panier d'Or a permis de décerner six Paniers d'Or aux garçons et trois aux filles. Il faut féliciter Samuel Vilain (CS Bourges), auteur d'un excellent total avec 160 points, tandis que chez les filles, Marie Grandet (USM Montargis) réussissait un total de 151 points.

Garçons
1 Samuel Vilain - CS Bourges - 1991 - 160 pts
2 Erwans Delourne - ADA Blois - 1991 - 147 pts
3 Edouard Girard - SMS Romorantin - 1992 - 146 pts
4 Tanguy Dauvois - Amicale de Neuville - 1992 - 143 pts
5 Thomas Boutet - Touraine BC - 1991 - 141 pts
6 Charles Annereau - St Doulchard BB - 1992 - 140 pts

Filles
1 Marie Grandet - USM Montargis - 1991 - 151 pts
2 Pauline Cavier - CMPJM Ingré - 1992 - 141 pts
3 Lise De Abreu - USM Montargis - 1991 - 140 pts

Le 6ème Camp d'été de Planète Minibasket

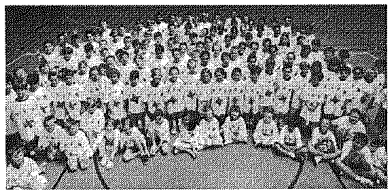

L'ASSOCIATION PLANÈTE MINIBASKET organise au gymnase Barthélemy durant les vacances d'été du 1er au 26 juillet un camp Minibasket pour filles et garçons âgés entre 5 et 11 ans. C'est reparti pour une nouvelle saison. Les années passées ont été plus que motivantes à l'égard du renouvellement du projet qui est maintenant devenu, auprès de nombreux jeunes, le « moment fort et incontournable de l'été ». Ce Camp est un moment de détente et de bien-être pour les enfants, âgés de 5 à 11 ans, où les mots d'ordre sont convivialité, échange... à travers une manifestation où les jeunes peuvent se retrouver, participer à une vie de groupe dans un cadre à la fois sportif et culturel. Chaque matin aura lieu une initiation mini-basket suivie l'après-midi par des activités variées au choix : football, unihockey, tennis, piscine, badminton, tennis de table, boxe, mini-baseball, speedball, kin-ball, minigolf, karting...

Tarif : 45 Euros pour une semaine de 5 jours
Renseignements : Frédéric Alix au 02 38 81 14 89 ou
E-mail : Planete.minibasket@9online.fr
Fax : 02 38 81 14 89
Dates : Du lundi 1er juillet au vendredi 5 juillet
Du lundi 8 juillet au vendredi 13 juillet
Du lundi 15 juillet au vendredi 19 juillet
Du lundi 22 juillet au vendredi 26 juillet
Nouveautés : Kin-ball, speed-ball, la boxe, mini-baseball, Unihockey

Les 8èmes Conférences de Basket-Ball

LA HALLE DES SPORTS DE SAINT-JEAN DE BRAYE (Loiret) est le lieu de rendez-vous traditionnel des Conférences de Baskeball organisées par la Ligue du Centre. La huitième édition s'y déroulera les 25 et 26 mai. La qualité des intervenants a toujours été une des raisons du succès de ces Conférences. L'édition 2002 ne fera pas exception.

En effet, outre l'Américain Mike Deane, un habitué, vous pourrez profiter des expériences accumulées par Pierre Vincent (Equipe de France junior masculine), Erik Lehmann (Paris BR), Alain Jardel (Equipe de France Féminine) et Jean-Pierre Egger (Préparateur physique).

Les Intervenants :

Mike DEANE

Pierre VINCENT

Erik LEHMANN

Alain JARDEL

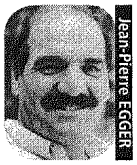
Jean-Pierre EGGER