www.basketfrance.com

BasketBall
Fédération Française de Basket Ball

Mensuel N°25 - Pages spéciales de Juin 2001 - Supplément à la revue Basketball N°663 - ISSN 0755-7337

Centre

Le mot de Jacky Ravier

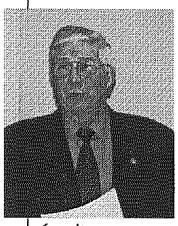

Je voudrais remercier les organisateurs de cette assemblée générale, les dirigeants du CS Bourges et le Comité départemental du Cher sous la houlette de son Président Gérard Cacard. Il y a tout juste un an, à la même époque, nous formulions des vœux de réussite pour nos deux équipes de France qualifiées pour les J.O. de Sydney. Nos garçons obtenaient une formidable médaille d'argent face aux américains et nos filles se classaient 5ème nation au niveau mondial et 1ère au niveau européen. Qu'en est-il aujourd'hui ?

Très rapidement les médias se sont tus ! Doit-on en conclure que notre Fédération n'a pas su exploiter ces résultats ? Il y a sûrement une part de réalité dans cette question mais il ne faut tout de même pas oublier que pour communiquer aujourd'hui il faut des sommes colossales. Notre Fédération en avait-elle les moyens ?

Toujours est-il qu'aujourd'hui nos effectifs ont diminué de 2,5 % au plan national et que notre Ligue enregistre 3 % de baisse de ses effectifs.

Nous saluons le véritable exploit réalisé par les filles du CJM Bourges Basket vainqueurs pour la troisième fois de l'Euroligue. N'oublions pas non plus que ces mêmes filles du CJM Bourges ont remporté le tournoi de la Fédération à Lorient. Pour ne pas être en reste, les espoirs du CJM ont été sacrées championnes de France et ont remporté le trophée des espoirs organisé à Chartres. Autre sujet de satisfaction, le titre de champion de France Minimes filles obtenu par l'équipe du Poinçonnet, celui de vice-champion de France Benjamins de la sélection du Loiret et la troisième et quatrième place de nos sélections garçons et filles au championnat inter-Ligues qui s'est déroulé au Coteau.

Mais alors me direz-vous tout va pour le mieux dans le meilleur des mondes ! Et bien non, loin s'en faut ! En effet, pour la première fois, trois équipes féminines de notre Ligue qui évoluaient en NF 3 sont reléguées en championnat régional.

Actuellement, en collaboration avec le Comité du Loiret, nous travaillons sur un très gros dossier, l'organisation de l'Euro féminin 2001. 207, c'est le nombre exact de bénévoles qui seront réunis pour réussir cet événement. L'équipe de France sera présente et nous devons tout mettre en œuvre pour que cette manifestation soit un grand succès.

Président de la Ligue du Centre.

Sommaire

- Le mot de Jacky Ravier.
- Frédéric Crapez dresse le bilan de la saison du pôle Espoirs de Tours.
- Le Loiret vice-champion de France Benjamins.
- Les 30 ans de l'AL La Source.
- Le Loiret bouge, mais l'embellie n'est pas encore là.
- Flas-back sur les sélections d'Eure-et-Loir.
- 17 nouveaux entraîneurs "jeunes-juniors".
- Une quatrième place nationale, déception ou non ?
- Les minimes filles du Poinçonnet entrent dans l'histoire.
- Les échos des Comités.
- Les Infos du Centre.

Administration-Rédaction : FFBB - 117, rue du Château des Rentiers - 75013 Paris. Tél. : 01 53 94 25 00
Adresse télégraphique : Basketball Paris - Fax : 01 53 94 26 80.

Directeur de la Publication : Jean-Marc Jehanno.
Rédacteur en Chef : Jean-Pierre Dusseaulx.

Abonnements : FFBB - 117, rue du Château des Rentiers 75013 Paris

Tarif : France et Outre-Mer : 347,66 F (53 euros). Etranger : 387,01 F (59 euros).

Edition-Publicité : SEORT 19, rue Paul-Bert - 75011 Paris Tél. : 01 43 71 44 26 - Fax : 01 43 71 93 13

Commission paritaire des papiers de presse n°56682.

Imprimé en France : Juin 2001.

Dépot légal : Juin 2001
ISSN 0755-7337.

Frédéric Crapez dresse le bilan de la saison du pôle espoirs de Tours :

« On manque de potentiel athlétique »

Frédéric Crapez est clair dans ses propos : « Les joueurs n'appartiennent à personne. Il faut penser à les amener vers le plus haut niveau.. »

La sélection minimes garçons du Centre a terminé troisième du tournoi national organisé cette saison à Roanne.

Une bonne performance qui fait suite à la 2ème place des minimes du collège Corneille en championnat de France UNSS. La réaction de Frédéric Crapez, Conseiller Technique Régional et responsable du pôle espoirs garçons.

A chaud, quel bilan tirez-vous de la saison du pôle espoirs ?
"On participait pour la quatrième année de suite aux championnats de France minimes des Ligues. Nous sommes dans la continuité de nos résultats passés avec cette 3ème place. On termine le tournoi avec trois victoires et une défaite, c'est positif. Nous avons juste manqué d'adresse en demi-finale face à l'Ile-de-France (perdue 62-38), avec un 13/61 aux tirs".

Que vous a-t-il manqué pour grimper les deux marches du podium ?
"C'est simple, on manque de potentiel athlétique. Notre plus grand joueur faisait 1,93m. L'Ile-de-France termine première avec un joueur du pôle France à 2,10m, la Lorraine, 2ème, possède un gabarit de 2,02m... Autant en benjamins, on peut s'en sortir, autant en minimes, ça ne passe plus. On ne peut plus rivaliser pour le titre.
Sur un plan individuel, des garçons ont tiré leur épingle du jeu plus que d'autres...
Je mettrai trois joueurs en avant, même si le basket est un sport collectif : Wilgens Pecchioli, Guillaume Sené et Sourata Cissé. Les deux premiers devraient intégrer le centre de formation du Mans l'année prochaine. Sourata, lui, a de bonnes chances d'intégrer l'INSEP".

En jetant un coup d'œil dans le rétroviseur, les jeunes du Centre se sont plutôt bien comportés sur les terrains français...
"Effectivement, notre 3ème place à Roanne, le titre de vice-champion de France UNSS des minimes de Corneille et la 2ème place des benjamins du Loiret à Toulouges me font dire que la saison a été bonne. En plus, trois joueurs passés par le pôle participent aux présélections de l'équipe de France cadets..."

Comment se fait-il que ces bons résultats ne rejaillissent pas sur la santé sportive des clubs ?
"Il ne faut pas se leurrer, les dirigeants de clubs font avec les moyens du bord. On ne peut pas avoir 36 clubs jouant le même objectif, nous n'avons pas les moyens humains et le potentiel athlétique. Avant de se satisfaire des résultats de son association, il faut penser à amener les joueurs vers le plus haut niveau. Les joueurs n'appartiennent à personne. Pour cela, il faut progresser dans la détection. Aujourd'hui, le Loiret et l'Indre-et-Loire fournissent 80 à 90% des effectifs du pôle espoirs. On doit faire l'effort d'aller chercher les bons potentiels partout dans la région."

Pour finir, on avait parlé l'an dernier de la création d'une structure médicale attachée au pôle. Où en en le projet ?
"Le 25 avril dernier, nous avons eu une réunion avec les directeurs du centre technique régional omnisports (CTRO), de la jeunesse et sports et l'adjoint aux sports de Tours. Une antenne médicale indépendante est à l'étude. Ce serait bien qu'elle se mette en place au début de l'année prochaine, juste après la mise en service du gymnase du CTRO prévue en février".

Propos recueillis par Arnault Varanne

Le Loiret vice-champion de France Benjamins

C'est devenu une habitude pour le Loiret vice-champion de France benjamins 2001 après l'avoir été en 1999.

Nettement battu en finale par une forte sélection des Alpes-Maritimes, le Loiret réussit une performance qui donne satisfaction à tout le monde, y compris à son entraîneur Gilles Malécot. "Malgré la bonne volonté de chacun des joueurs, nous n'avons pas pu lutter contre l'armada de l'équipe des Alpes-Maritimes. L'énergie consommée la veille pour se qualifier pour cette finale de championnat de France a laissé des traces. Cela ne nous a pas permis de réagir devant cette équipe très complète à tous les postes du jeu. Les joueurs adverses à 1,85 m ont pesé lourd sur les épaules de nos joueurs. Encore bravo à ce groupe sympathique qui ramène pour notre département une deuxième médaille d'argent en trois saisons".

Ô Toulouges

Venue à Toulouges en outsider, la sélection du Loiret (1988) espérait faire aussi bien que sa devancière ou même mieux ! Le début de la compétition s'avérait difficile pour l'équipe du Loiret face à une sélection de l'Eure redoutable par ses shooteurs extérieurs. La pression défensive et le collectif du Loiret faisaient quand même la différence et le quatrième quart temps était déterminant. Une première victoire, obtenue dans la dernière minute de jeu, sur le score de 35/34 permettait d'aborder le match contre le Haut-Rhin dans de bonnes conditions. Le scénario était tout compte fait identique à celui du match contre l'Eure avec une sélection du Loiret qui ne rentrait pas dans la partie. Encore une fois la pression défensive permettait de faire la différence dans le troisième quart temps, l'adresse de M'Baye étant déterminante (22 points). Le chemin de la finale devait passer par une victoire sur le Tarn et encore une fois le début du match est délicat. A égalité à la pause, le Loiret se détache progressivement pour s'imposer logiquement. "Pour le moment nous faisons aussi bien que les benjamins 86. A nous de faire mieux en finale". L'adversaire est solide et par ses intérieurs prend un avantage dès la troisième minute de jeu. A aucun moment le Loiret ne pourra revenir sur un adversaire supérieur. Une défaite qui ne retire rien au mérite de cette sélection qui revient de Toulouges avec une superbe médaille d'argent.

Eric Jambert et Jean-Loup Douchain

Les 30 ans de l'AL La Source

Club organisateur de l'A.G. du Comité du Loiret, l'Amicale Laïque La Source fête ses 30 ans en 2001, l'occasion de revenir sur l'histoire ce club orléanais.

GÉRARD Cassissi, Président de l'A.L. La Source, s'est chargé de rappeler les hauts et les bas de son club en dédiant ce retour en arrière à Luc Minière, disparu il y a quelques mois. "Créé en 1971 par M. et Mme Gresle, l'ALLS a connu une première accession en championnat régional masculin en 1976. Avec l'arrivée de Jean-Paul Rossignoles en 1977, le club prend un virage avec la création d'une section féminine, le titre de champion du Loiret des cadets en 1978 et l'accession en championnat régional des filles en 1982".

Champion régional 2001

Le tournoi du 1er mai est devenu une référence dans le département et la région et au début des années 90, le club remporte plusieurs titres de champion du Loiret. Il s'ensuit des années difficiles avec un retour dans les championnats départementaux, mais en 1997, les benjamines et les benjamins sont champions du Loiret.

Les jeunes disputent régulièrement les championnats régionaux et, à l'issue de cette saison 2000/2001, l'équipe minimes filles est championne régionale sans avoir perdu une seule rencontre.

Une performance qui a incité le club à trouver les solutions pour engager cette équipe en championnat de France.

Jean-Loup Douchain

Le Loiret bouge, mais l'embellie n'est pas encore là.

Lors de son assemblée générale, le Comité départemental du Loiret a surtout cherché à dynamiser l'ensemble de la discipline et à faire connaître les temps forts de son action.

L'OUVERTURE a été le mot à la mode lors de cette A.G., si des premiers signes positifs sont encourageants pour la saison à venir, la situation reste quand même préoccupante. C'est la baisse des licenciés qui reste le sujet d'inquiétude numéro avec près de 6 % pour cette saison. Cette baisse est d'autant plus inquiétante qu'elle fait suite à plusieurs années négatives en la matière. La santé du corps arbitral pose également des questions à la famille du basket. Il n'est pas pour l'instant question que de qualité, l'urgence c'est la quantité. Dans ses propos Pierre Guillard, Président du CD 45, n'a laissé aucune ambiguïté. "C'est l'affaire et tous et il va falloir réagir très vite".

Et maintenant, c'est l'Euro 2001

Au chapitre des bonnes nouvelles, le Comité s'est réjoui des performances sportives de sa sélection "Benjamins 88" qui s'est qualifiée pour les finales nationales de Toulouges. De bonnes nouvelles, il y a en a eu également avec la réussite du Sunny D Challenge et le délai accordé par la ville d'Orléans pour que le Comité puisse rester un an de plus à la Motte-Sanguin avant de trouver un nouveau siège social. En attendant la prochaine saison qui devra être celle du renouveau, tout le monde va être sur le pont avec la Ligue du Centre pour un rendez-vous incontournable, l'Euro féminin de septembre prochain. C'est non seulement un sommet sportif à ne pas manquer, mais c'est peut-être l'occasion de relancer le basket féminin dans le Loiret.

Jean-Loup Douchain

Flash-back sur les sélections d'Eure-et-Loir

Avant de parler de sélections, ne vaudrait-il pas mieux parler de présélection, point de départ obligé de toute réalisation.

AFIN de tendre vers des sélections départementales dignes de ce nom, le nouveau Comité directeur de notre département a décidé de confirmer le poste d'A.T.D. confié à Patrick Bondis.

Son objectif est d'optimiser le travail déjà commencé. Le plan de travail qu'il a décidé s'articule autour d'un leitmotiv : "voir tout le potentiel des jeunes joueurs et joueuses sélectionnables".

Pour ce faire, il s'appuie sur une organisation rationnelle. A savoir diviser le département en trois secteurs géographiques :

- Secteur Nord-est avec Nogent-le-Roi, Dreux, BCV Avre, Maintenon-Pierres et Epernon.
- Secteur de l'agglomération chartraine avec Azur Basket, JA Chartres, Lucé, Mainvilliers, Gallardon et Auneau.
- Secteur Sud du département avec Nogent-le-Rotrou, Châteaudun, Yèvres, Belhomert-la-Loupe, Bonneval et Saint-Denis-les-Ponts.

La sélection définitive qui a participé au Festi-Basket de Bourges est issue d'une détection faite parmi 80 jeunes joueurs. Mais il est possible que quelques jeunes pousses passent au travers des détections.

C'est pourquoi Patrick Bondis renouvelle son appel auprès des clubs afin de lui remonter les "cas" qui n'ont pas été "audités".

L'avenir des sélections à moyen terme

Les sélections d'Eure-et-Loir ont obtenu des places d'honneur cette saison avec en particulier un podium au tournoi de Salbris pour les benjamines et les benjamins.

Le président du Comité, Jannick Ribault, a engagé voilà déjà quelques mois des pistes de réflexion sur l'avenir des jeunes pousses qui évoluent en sélection. L'objectif poursuivi est de permettre à chaque sélection d'évoluer dans un "pôle club" qui évoluera en championnat régional pour les benjamins et minimes 1ère année, voire en championnat de France pour les minimes 2ème année.

Dans le secteur féminin, la réflexion est en bonne voie d'organisation alors qu'elle est à finaliser dans le secteur masculin. L'objectif restant la pérennisation des sélections à long terme.

Malick Sene

17 nouveaux entraîneurs "jeunes-juniors".

37 candidats se sont présentés à l'examen d'entraîneur "jeunes-juniors", 17 d'entre eux ont été reçus.

Conférence Est		Conférence Ouest			
Kamal Oukroum	Cher	Nicolas Bertault	Cher	Emilie Chauchet	Indre-et-Loire
Fabien Maillot	Indre	Florian Godeau	Eure-et-Loir	Pascal Papot	Indre-et-Loire
Séverine Feynerol	Indre	Moktar N'Dir	Eure-et-Loir	Grégory Perochain	Indre-et-Loire
Christophe Dardant	Indre	Abdelaziz Dougmane	Eure-et-Loir	Wilfried Schmidt	Loir-et-Cher
Sébastien Corvillo	Loiret	Guillaume Lepape	Eure-et-Loir	Adeline Colliau	Loir-et-Cher
Eddy Ekwaki	Loiret	Damien Joguet	Indre-et-Loire		

Une quatrième place nationale, déception ou non ?

Une quatrième place aux finales nationales de Ligue, le résultat brut est plutôt positif, mais Alain Boureaud est un perfectionniste et son objectif initial était le podium.

C'ÉTAIT un objectif réaliste au vu du tournoi, mais le problème a été de gérer une blessure survenue au plus mauvais moment et sur la meilleure joueuse. Maryska Kowalik s'est en effet fait une entorse à la cheville lors du dernier entraînement, la veille du départ pour Le Coteau. Elle n'a donc pas pu jouer son rôle, alors qu'Alain Boureaud en faisait sa pièce maîtresse. Il a donc dû revoir ses objectifs à la baisse. Il fallait d'abord sortir des poules, le reste étant du bonus.

La première rencontre était le match piège par excellence. A 9h15, il fallait affronter les Pays de Loire, équipe que les filles connaissaient bien pour l'avoir jouée en amical. Cette équipe comporte de fortes individualités dans le secteur extérieur. Toute l'attention était donc portée sur les tirs extérieurs, et en réussissant à les limiter, le Centre gagne de 11 points.

Pour le second match contre les Alpes, favori du tournoi, la stratégie était de casser le rythme de la rencontre et de jouer en zone. Au final, sur un coup de poker, les filles perdent d'un point mais se qualifient tout de même pour les 1/2 finales pour affronter le Nord. Et là, ce fut la catastrophe. "En défense, l'équipe s'est écroulée collectivement". Elle encaissa 87 points !

Le Nord avait sûrement un fort esprit de revanche après sa défaite en finale des clubs la semaine précédente. Enfin, pour le dernier match, l'équipe était aux abonnés absents, n'ayant plus rien à gagner. Le podium était donc composé du Nord/Pas-de-Calais, des Alpes et de l'Aquitaine. Au sein de la sélection du Centre, Marie Buttard a su profiter de l'absence forcée de Maryska Kowalik et a été la plus régulière sur l'ensemble du tournoi, scorant 19 points lors de la première rencontre.

Vincent Moirin

Elles quittent le Pôle de Bourges

Les "1986" quittent le Pôle de Bourges pour des routes différentes :

Tabita Abuba et Marie Buttard seront au CJM Bourges.

Kaoutar Rhennam est annoncée à Châlon-sur-Saône.

Lucie Fleury pourrait rejoindre l'Azur Chartres.

Luce Lefeuvre et Diane Cardis feront partie de l'équipe de PRF du Poinçonnet.

LES MINIMES FILLES DU POINÇONNET ENTRENT DANS L'HISTOIRE

Si on avait dit à Alain Clairand, au début de l'année 2000, qu'il serait le président d'un club qui deviendrait champion de France, il aurait sûrement demandé dans quelle discipline...

ALAIN Clairand, footballeur dans sa jeunesse et dirigeant de société, s'est investi au sein du club accompagné par une équipe de parents-dirigeants suite à la démission massive de l'ancien bureau.

L'alternative qui s'offrait à lui était simple : soit gérer le club modestement, soit profiter de l'acquis avec l'équipe minimes filles (neuvième du championnat de France à sa première participation) pour frapper un grand coup.

L'HISTOIRE D'UNE VICTOIRE ANNONCÉE

C'est la seconde solution qui remportait les faveurs de la toute nouvelle équipe dirigeante. La première tâche était de pallier le passage en cadettes d'Aurélie Bouschet, Stéphanie Caillaud et Gwénaëlle Tigeon et le retrait d'Alain Boureaud (le coach).

Il a fallu rencontrer les parents des joueuses susceptibles d'intégrer l'équipe, leur présenter un projet bien ficelé avec des ambitions et des objectifs précis. Tabita Abuba (Orléans), Marie Butard et Kaoutar Rhennam (Loir-et-Cher), toutes trois membres du Pôle espoir rejoignant ainsi les cinq pensionnaires de l'institution dirigée par Alain Boureaud. Mélissa Camelin et Mélanie Chenu (ex-benjamines du cru) complétaient le groupe et pour le coaching c'est Fabrice Bonamy qui relevait le challenge.

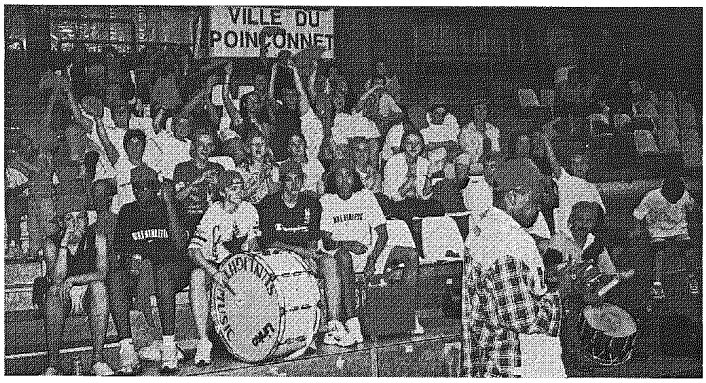

LE PARCOURS

Une infrastructure de qualité était mise en place autour des dirigeants du club, et après la création d'un groupe de supporters et l'engagement d'Anne Tissier comme emploi-jeune pour tout le domaine sportif, il restait à concrétiser sur le terrain.

Dans la seconde phase du championnat le groupe demeurait invincible, faisant preuve d'une complémentarité et d'une polyvalence qui lui permettait d'évoluer en toute sérénité.

Fabrice Bonamy ajoutait une touche personnelle dans la conduite de l'équipe. La vingtième rencontre (qui fera date dans l'histoire du club) à domicile offrait au club la qualification pour le Final Four après un match épique contre Le Coteau (55/54). Meilleure défense du championnat avec un record : 19 points encaissés à St-Barthélémy d'Anjou, mais aussi les 288 points marqués par Tabita Abuba (31 contre Monts), les 178 rebonds de Lucie Fleury, les 99 passes décisives de Marie Butard.

Autant d'éléments qui autorisaient un déplacement à Toulouse avec confiance.

LE TITRE NATIONAL

Les 19 et 20 mai, la ville rose accueillait les quatre protagonistes pour l'attribution du titre national : Villeneuve d'Ascq, Wasquehal, Cagnes-sur-Mer et Le Poinçonnet.

La 1ère demi-finale opposait l'USP à Wasquehal (le favori). Superbement emmenées par Marie Butard, les protégées de Fabrice Bonamy atteignaient la pause avec une avance de 5 points puis se détachaient irrésistiblement dans le 3ème quart temps pour conclure par une large victoire (75/52).

Le lendemain, sous une chaleur étouffante, l'USP retrouvait sur son chemin Cagnes-sur-Mer en finale.

Peut-être un peu fatiguées et tendues par l'enjeu, les filles n'avaient pas leur meilleur rendement. Il faudra attendre le dernier quart temps pour voir se dessiner la victoire. Fabrice Bonamy pouvait faire tourner son effectif pour ce moment historique.

Pour la petite histoire, on retiendra que c'est Mélanie Chenu qui inscrivait le dernier panier du championnat de France... La sirène clôt les débats sur le score de 55 à 43 dans une liesse indescriptible. Alain Clairand est ému car les filles portent les couleurs de sa société !

Les supporters, dont Serge Renault (Président du CD 36), sont aux anges et si on veut apprécier l'esprit dans lequel a eu lieu cette compétition, il n'y a qu'à retenir le groupe des fans de Wasquehal qui scandait : "Le Poinçonnet, Le Poinçonnet..."

Et en guise de souvenirs des trophées : la superbe coupe, les médailles au ruban tricolore et surtout le fameux filet du panier (tout un symbole), avec en prime la meilleure joueuse du tournoi : Lucie Fleury.

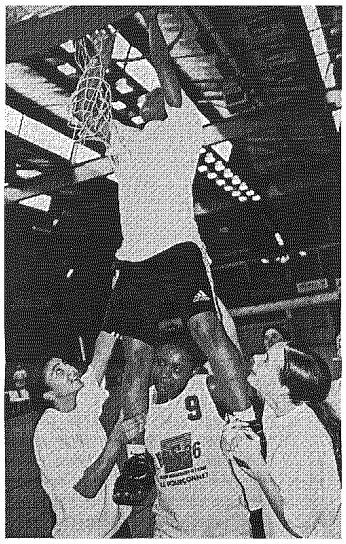

LES CHAMPIONNES DE FRANCE

Abuba Tabita,
Bousquie Lucile,
Butard Marie,
Camelin Mélissa,
Cardis Diane,
Chenu Mélanie,
Fleury Lucie,
Lefeuvre Luce,
Rhennam Kaoutar,
Villiers Charlotte.

Valérie Cardis

Les échos du 37

ASSEMBLÉE GÉNÉRALE.

APRÈS une saison de mandature, la première assemblée générale post-élective devra désigner par les urnes trois nouveaux membres, deux dans le collège général et un dans celui des sportifs de haut niveau, vacant jusque là. A l'heure actuelle, deux personnes ont fait acte de candidature : Michel Dubois (US Saint-Pierre) et Christian Rouilly (ABC Draché). Ne manque plus qu'un sportif de haut niveau et les effectifs seront au complet !

MINI.

ON ne s'en lasse pas. La fête nationale du minibasket a attiré 560 bambins sur les terrains extérieurs de la Vallée-Violette. C'est la plus grosse affluence jamais aperçue à Joué-les-Tours. Un véritable engouement populaire relayé par une présence adulte, elle aussi, à la hauteur de l'événement. Seul bémol dans ce concert de satisfecit, les partenaires financiers n'ont pas été légion. Gageons que fort d'un succès populaire aussi probant, le comité saura vendre son tournoi dès 2002.

SOLIDARITÉ.

A compter de la saison prochaine, le comité bloquera 2 francs sur le tarif de chaque licence. Une manne financière (5.000 licenciés tout de même !) destinée à aider les clubs en « détresse technique ». Ceux qui n'ont pas les moyens de rétribuer un entraîneur pour ses prestations. Cette mesure innovante devrait recevoir un écho favorable auprès des autres associations.

FEMMES.

UN poste a été ajouté au budget prévisionnel de la saison prochaine. A la rubrique dépenses, on peut lire : 1.000 F pour l'implication des femmes dans la vie du comité. Quézaco ? En décodé, les femmes élues ou celles qui désirent assister aux réunions pourront payer la nounou sans trop grever leur budget perso. Bonne idée...

CAMP D'ÉTÉ.

GÉRARD Lesage et son équipe préparent ardemment le camp d'été benjamin (es) qui aura lieu fin août à Bugeas, en Corrèze. Une première réunion de cadrage a eu lieu le 18 mai en présence des parents des joueurs et joueuses concernés. La seconde s'est déroulée le 20 juin afin de déterminer qui part et qui ne part pas. En tout état de cause, le séjour devrait renforcer la cohésion des (pré) sélections benjamines avant le tournoi de zone de décembre prochain. Histoire de glaner mieux qu'une deuxième place pour les garçons et un podium pour les filles ? Réponse dans les prochains mois...

Arnault Varanne

Les échos du 28

UN CLIMAT SEREIN À L'A.G. DU 28.

L'A.G. du CD 28 s'est déroulée à Maintenon dans un climat serein au dire du représentant de la ligue du Centre. Cinq nouveaux élus sont venus augmenter la force de travail du Comité. Lors de cette première A.G. dirigée par Jannick Ribault, le club organisateur (Maintenon-Pierres) de cette Assemblée fêtait ses 80 ans d'existence, nous aurons d'ailleurs l'occasion de revenir sur cet anniversaire dans une prochaine édition.

LE TROPHÉE DES ESPOIRS FÉMININS EN EURE-ET-LOIR.

LE Comité d'Eure-et-Loir a organisé le dernier Trophée des Espoirs Féminins les 12 et 13 mai derniers. Yacine Sène, brillante à cette occasion, a permis au CJM Bourges de remporter ce trophée devant Aix-en-Provence sur le score de 73 à 49. Les organisateurs ont apprécié le sens du spectacle et le fair-play de ces jeunes joueuses.

Classement

1 - Bourges,
2 - Aix,
3 - Mondeville,
4 - Valenciennes.

HUITIÈME ÉDITION DE LA FÊTE DU MINIBASKET.

La 8ème édition de la Fête du Minibasket a attiré plus de 300 enfants à la place des Halles de Chartres. L'objectif de 500 jeunes pousses n'a pas été atteint, mais il y a eu environ 200 non-licenciés. Une expérience à renouveler.

Malick Sene

Festi-Basket : Ils étaient près de 500 à Bourges

COMME chaque année le Festi-Basket connaît un gros succès, l'édition 2001 organisée par le Comité du Cher n'a pas échappé à la règle avec la présence de 46 équipes. Des poussins aux minimes, un seul objectif : le podium. A ce jeu les jeunes du comité d'Indre-et-Loire se sont montrés particulièrement gourmands avec cinq titres obtenus sur les huit possibles, les trois autres revenant au Loiret.

Classement par catégorie

Poussins
1 Indre-et-Loire
2 Loiret
3 Loir-et-Cher

Poussines
1 Indre-et-Loire
2 Loiret
3 Cher

Benjamins 89
1 Indre-et-Loire
2 Loiret
3 Eure-et-Loir

Benjamines 89
1 Loiret
2 Indre-et-Loire
3 Indre

Benjamins 88
1 Loiret
2 Indre-et-Loire
3 Eure-et-Loir

Benjamines 88
1 Loiret
2 Eure-et-Loir
3 Cher

Minimes garçons
1 Indre-et-Loire
2 Loiret
3 Eure-et-Loir

Minimes filles
1 Indre-et-Loire
2 Loiret
3 Cher

Challenge Général
1 Indre-et-Loire
2 Loiret
3 Eure-et-Loir
4 Indre
5 Cher
6 Loir-et-Cher

Le cinquième camp d'été d'Orléans Basket

Du 2 au 27 juillet aura lieu à Orléans le cinquième camp d'été organisé par Planète Minibasket en partenariat avec Orléans Basket. Ce camp est ouvert aux enfants de 6 à 11 ans et bénéficie d'un encadrement de qualité. En plus de l'initiation au minibasket, il propose de nombreuses activités (foot, golf, piscine, ping-pong, tennis, karting, badminton, volley, internet, dessin, peinture, vidéo...)

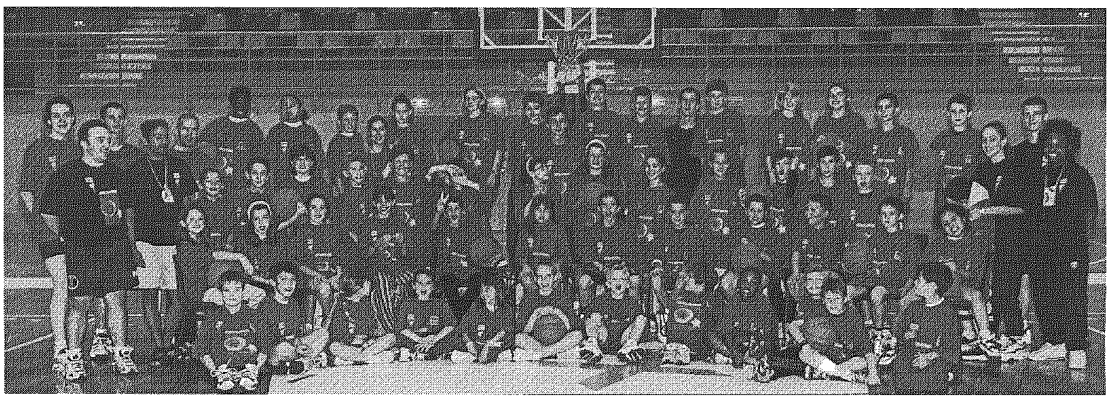

ORGANISÉ par Fred Alix et Delphine Semelle, ce Camp d'été devrait accueillir 400 enfants au gymnase Barthélémy situé à Orléans, rue Jeanne Juguan. Le Camp d'été d'Orléans Basket bénéficie, en outre, du parrainage de Yannick Souvré, capitaine du CJM Bourges et de l'équipe de France féminine et d'Alain Weisz, entraîneur de l'équipe de France masculine. Il servira en outre de base de travail pour le Comité départemental du Loiret qui propose dans ce cadre la mise en place d'une formation d'animateur minibasket (2 au 13 juillet) et d'une formation d'initiateur (16 au 27 juillet). Cette formation à mi-temps (les après-midi) sera suivie par une vingtaine de stagiaires qui travailleront sur le camp chaque matin.

Renseignements au 02.38.42.00.44 ou au 06.63.62.13.80

Quatre périodes	Trois tarifs
- du 2 au 6 juillet	*- licenciés Orléans Basket : 230 F*
- du 9 au 13 juillet	*- licenciés FFBB et USEP : 250 F*
- du 16 au 20 juillet	*- non-licenciés : 280 F*
- du 23 au 27 juillet	

Les 7èmes Conférences de Basket-Ball

Les 7ème Conférences de Basket-Ball viennent de se dérouler à la Halle des sports de Saint-Jean-de-Braye avec la présence de cinq intervenants de marque : Mike Deane, Olivier Hirsch, Alain Weisz, Eric Lehmann et Ken Barer.

POUR Julio Oliveira et son équipe, les objectifs sont atteints. "Les personnalités qui sont intervenues ont permis à tous les participants de trouver ce qu'ils cherchent à ces conférences. Chaque année de nouveaux thèmes sont abordés, c'est aussi une explication de la réussite de ce rendez-vous qui profite d'un solide partenariat avec la ville de Saint-Jean-de-Braye".

Malgré un week-end prolongé, 230 entraîneurs ont participé à ces septièmes conférences avec, en particulier, beaucoup de monde le samedi. Il y a eu une excellente complémentarité entre les intervenants et le retour est positif. "La présence d'Alain Weisz a été un plus pour l'édition 2001 et je crois que l'appréciation des uns et des autres a été positive". Pour la seconde fois, une boutique avec les produits de la fédération, des cassettes, des livres... étaient à la disposition des participants et des visiteurs, c'est une initiative que Julio Oliveira souhaite développer dans les années à venir.

Les échos de l'Assemblée Générale de la Ligue du Centre

DANS un lieu chargé d'histoire, en plein cœur de la cité berruyère, l'AG de la Ligue s'est tenue dans un climat de grande sérénité, ce qui ne veut pas dire qu'il n'y a pas de problèmes. Baisse des licenciés, discipline, manque d'arbitres, rapports conflictuels, retour en régional pour trois équipes de NF 3, rien n'a été oublié. Mais les réussites sont nombreuses sur le plan sportif et il est important de repartir sur de bonnes bases pour la saison 2001/2002.

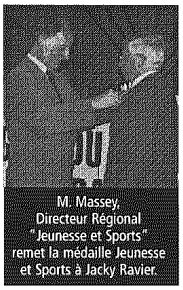

M. Massey, Directeur Régional "Jeunesse et Sports" remet la médaille Jeunesse et Sports à Jacky Ravier.

Les récompenses de la saison 2000/2001

Traditionnellement l'Assemblée Générale de la Ligue est l'occasion de récompenser le travail effectué par les acteurs du basket.

Médailles d'argent FFBB

Doucet Yves	CJM Bourges
Claveau Michel	ES Nogent-le-Roi
Lamy Catherine	US Neuvy St-Sépulcre
Rougeaux Monique	CES Tours
Tassin Marie-Thérèse	Eveil Contres
Leborgne Michelle	PBLA Orléans
Debard Gérard	ES Aubigny-sur-Nère

Médailles de Bronze FFBB

Pronteau Jean-Claude	CJM Bourges
Guérin Paul	AB Chartres
Accolas Claude	Berrichonne de Châteauroux
Lorion Jean-Noël	US St-Pierre-des-Corps
Biarnois Jean-Marie	ASJ Onzain
Brisson Gérard	Orléans Basket
Boureau Jocelyne	ASPTT Orléans

Lettres de félicitations FFBB

Grenier Alain	SIPS Dun-sur-Auron
Pouzoulet Eric	Nogent BC
Meillant Jean-Pierre	US La Châtre
Bellanger Josiane	AS Montlouis
Cabedoce Brigitte	CLAS Chinon
Colliau Adeline	USC St-Sulpice
Pellé Didier	ES Ormes
Ruet Antoine	Boigny BC

Challenge du Bénévolat (Conseil d'Honneur)

Hortu Jean-Jacques	CJM Bourges
Wacongne Béatrice	Châteaudun BC
Parlebas René	CS Eguzon
Dechatre Jean-Claude	AS Jocondien
Neirinckx Isabelle	BC La Ville-aux-Clercs
Chambon Robert	Abeille Gien

Les récompensés

Camille Gounet (CJM Bourges) et Réda Tougui (Ballan BC) remportent le Basket d'Or

LE Basket d'Or est une épreuve ouverte aux mini-poussins et mini-poussines (1992 et 1993) permettant la pratique adaptée du basket (tirs sous le panier, tir tactique, parcours de dribble et passes). La finale régionale, organisée par le comité d'Indre-et-Loire, s'est déroulée à Ballan. Il faut noter que 5 filles ont obtenu le "Basket d'Or", les garçons ayant fait nettement mieux avec 20 mini-poussins répondant au critère d'obtention du "Basket d'Or".

Classement

Mini-poussines				
1	C. Gounet	CJM Bourges	51 points	Or
2	P. Cavier	CMPJM Ingré	47 points	Or
3	L. Balestrière	AS Fondettes	43 points	Or
4	J. Crovisier	US Vierzon	40 points	Or
4	P. Denis	USM Montargis	40 points	Or
Mini-poussins				
1	R. Tougui	Ballan BC	55 points	Or
2	G. Daincourt	A. Gien	54 points	Or
3	C. Annereau	St-Doulchard	51 points	Or
4	K. Durechou	Ballan BC	50 points	Or
5	B. Ofcard	AS Fondettes	40 points	Or

Finales Régionales poussines / poussins en Loir-et-Cher

C'EST le Comité départemental du Loir-et-Cher qui a été chargé de l'organisation des finales régionales poussines/poussins. L'organisation de cette compétition a nécessité l'utilisation de quatre salles :

- Palais des sports de Blois,
- Gymnase de la Chaussée St-Victor,
- Gymnase Michel Aucante à St-Sulpice,
- Gymnase Eric Tabarly à Blois.

L'équipe du Comité placée sous la responsabilité de Nicole Rebeyrolle, Présidente de la Commission "Jeunes" et de son Président, Pascal Renard, a mis en place une excellente organisation, résultat de plus de trois mois de travail. La Ligue était représentée par Michel Botton et Daniel Poulin et les 16 équipes présentes ont pris beaucoup de plaisir à participer et ont apprécié la remise des récompenses, tee-shirts et autres friandises...

Poussines		Poussins	
1 Entente Sully/St-Benoît	Loiret	1 Touraine BC	Indre-et-Loire
2 CES Tours	Indre-et-Loire	2 Montargis	Loiret
3 AS Monts	Indre-et-Loire	3 Châteaudun	Eure-et-Loir
4 Châteaudun	Eure-et-Loir	4 La Riche	Indre-et-Loire
5 Montargis	Loiret	5 ADA Blois	Loir-et-Cher
6 La Berrichonne	Indre	6 ASPTT Châteauroux	Indre
7 St-Sulpice	Loir-et-Cher	7 Boigny	Loiret
8 Vierzon	Cher	8 Aubigny	Cher

Un record peu enviable

LA discipline n'a pas été le point fort de la saison 2000-2001. Bien au contraire, avec 21 dossiers traités par la commission de discipline, cette saison bat un record peu enviable. Il faut se rappeler que pour le compte de la saison précédente, la commission n'avait traité que 9 dossiers. Le dialogue est de plus en plus difficile à mettre en place entre les équipes de la Ligue, et il n'est pas admissible que pour la seconde saison consécutive, la Commission soit obligée de traiter 4 dossiers concernant les catégories cadets/cadettes.