www.basketfrance.com

BasketBall
Fédération Française de Basket Ball

Mensuel N°23 - Pages spéciales d'Avril 2001 - Supplément à la revue Basketball N°661 - ISSN 0755-7337

Centre

Le mot du Président de l'Indre

Après une année de remise en ordre des structures, le Comité de l'Indre doit maintenant passer à la vitesse supérieure.

Cependant, il ne faut pas se voiler la face car quelquefois resurgissent encore les vieux démons, quelques clubs refusant encore d'envoyer leurs jeunes en sélection à cause de vieilles rancunes qui n'ont plus lieu d'exister.

Malgré tout, au sein du comité l'ambiance est excellente, car composé de personnes qui souhaitent faire progresser le basket dans leur département. Cela fait bien longtemps qu'un tel état d'esprit n'avait plus existé.

Actuellement, notre travail consiste à rénover les liens avec les pouvoirs publics : mairie, conseil Général, DDJS, CDOS, sponsors... pour la mise en place des actions à venir. Nous continuons également le travail entrepris dans les écoles avec notre emploi-jeune Ligue, la structuration des écoles de basket dans les clubs avec l'aide de notre CFA et l'amélioration de la formation des arbitres.

Nous espérons que les actions mises en place porteront leurs fruits dans les années à venir, tout en sachant combien cela est difficile, mais je crois que notre meilleur atout est la foi en notre travail.

Serge Renault

L'Azur Basket Chartres, un quadra qui se porte bien

L'association Azur Basket Chartres est née il y a quarante années, en 1960. A l'époque, le club s'intitulait A.S.T.F., (association sportive des travailleurs français).

C'EST Jean Ballatore, actuel Président d'honneur du club, qui fut à l'origine de cette création. Cette personne fut également un élu du comité d'Eure-et-Loir durant de nombreuses saisons. Le club, pendant trente années, a vécu avec l'aide du comité d'entreprise. Les équipes seniors disputèrent les championnats régionaux, les masculins n'allant pas au-delà d'une seconde place en RM 2.

Les minimes filles disputèrent à deux reprises le championnat de France, aujourd'hui ce sont les cadettes qui disputent ce championnat. La première accession de nos seniors filles en championnat de France Nationale 4 remonte à une dizaine d'années avec comme entraîneur M. Leprince. Ce fut une saison d'apprentissage puisque à la fin de cette même saison l'équipe rétrogradait en championnat régional.

Deux saisons s'écoulèrent pour retrouver de nouveau ce championnat de France et ne plus le quitter depuis. Il y a eu la nationale 4 suivie, du fait de la refonte des championnats de France, de la nationale 3. Depuis deux saisons l'équipe évolue en nationale 2 et retrouvera ce même championnat la saison prochaine puisque l'équipe a déjà assuré son maintien à quatre journées de la fin du championnat.

Cette première accession en nationale 4, il y a dix ans, fut pour l'association un moyen de prendre son autonomie vis-à-vis du club omnisports de l'entreprise. Ce fut aussi l'occasion de changer de nom et de logo pour s'intituler : AZUR BASKET CHARTRES.

Le club s'articule autour :
- de 20 membres élus pour quatre années au comité directeur,
- de 254 licenciés,
- de 18 entraîneurs (dont 1 BE 2 et 1 BE 1),
- d'un emploi-jeune,
- de 18 équipes, dont 2 en championnat de France (les seniors filles et les cadettes, 3 équipes en championnat régional ainsi que 12 équipes en championnat départemental. A cela s'ajoute l'école de basket forte de 30 licenciés et une équipe loisir.

Paul Guérin

Les échos du 37

Distinction.

THIERRY Balestrière et Paola Blachier ont pris du galon dans la hiérarchie du basket. Après avoir investi le Comité et la Ligue du Centre, ils se voient proposer des fonctions au sein de la Fédération. Le Président du 37 entre à la Commission Fédérale des Jeunes et la trésorière à celle consacrée à la Formation.

Journal.

LA maison des Sports, où loge le Comité, aura bientôt son propre journal interne. Un outil qui devrait permettre d'apporter du lien à une enceinte, certes belle, mais vierge d'une âme et d'une ambiance sportive.

Arnault Varanne

Trois questions à Alain Bachelier, un autodidacte devenu entraîneur régional

Dans la promotion 2001 de la formation d'Entraîneur Régional, un candidat était complètement atypique. Alain Bachelier a, en effet derrière lui, une longue carrière de joueur, d'entraîneur et de bénévole, sans être passé par une quelconque formation. Avec plus de trente ans de basket derrière lui, une carrière de joueur à Amboise et à La Fuye, puis des responsabilités d'encadrement dans son club, l'AS Fondettes, Alain Bachelier connaît bien les facettes du basket régional et des associations sportives, puisqu'il est l'actuel président de l'AS Fondettes forte de 1.488 licenciés et 6 permanents. Il vient de suivre avec succès une formation qui lui a permis de décrocher un diplôme d'entraîneur régional.

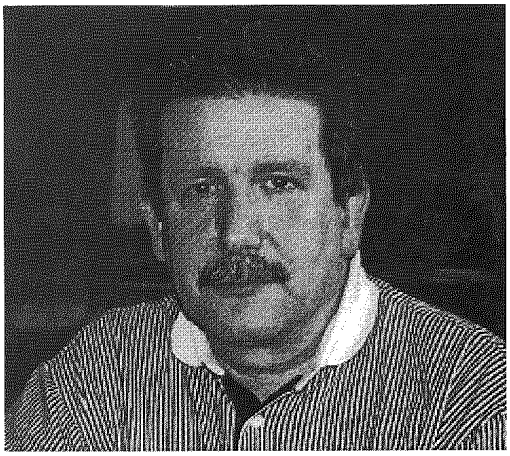

Quelle est votre expérience en matière de direction d'équipes ?

"Nous avons remonté une section masculine à Fondettes. Le besoin d'encadrement s'étant rapidement fait ressentir, j'ai coaché les filles qui sont remontées en NF 3 et les garçons. J'ai beaucoup appris au contact d'entraîneurs comme Michel Bergeron et de Djamel Addala. Comme je suis curieux de nature, j'ai voulu aller plus loin, et puis j'aime le contact des équipes et le côté convivial qui s'y rattache".

Pourquoi avoir ressenti la nécessité de vous lancer dans une formation d'entraîneur, que vous étiez déjà ?

"Jusqu'à présent, je n'avais pas suivi de cursus particulier, si ce n'est une équivalence entraîneur Jeunes Juniors. J'avais un manque en la matière et je voulais voir ce que c'était. Préparer le diplôme d'entraîneur régional était l'occasion d'une remise en cause. Avec trop de certitudes, on ne peut pas évoluer".

Comment s'est passée cette nouvelle expérience ?

"Je me suis retrouvé dans un groupe jeune, mais c'était très sympa. Je dois dire que j'ai rencontré quelques difficultés, mais j'ai également appris beaucoup de choses. Je serai un relais dans mon club pour donner envie aux jeunes de suivre une formation, en tout point intéressante, qui peut leur ouvrir des horizons professionnels".

Jean-Loup Douchain

SOMMAIRE

- Le mot de Serge Renault.
- Trois questions à Alain Bachelier.
- L'Azur Basket Chartres, un quadra qui se porte bien.
- Les échos du 37.
- Ghislain Baligand, Président du Bourges Basket Entreprises.
- Les échos du 37 *suite...*
- La communication, une volonté pour le Comité du Loiret.
- Le secteur jeunes priorité de Francis Benoist.
- Mini Panier d'Or dans le Comité de l'Indre.
- S'entendre ou ne pas s'entendre, telle est la question.
- 36 Chandelles.
- Notez-le.
- Tournois à Lamotte-Beuvron.
- Les Infos du Centre.

Administration-Rédaction : FFBB - 117, rue du Château des Rentiers - 75013 Paris. Tél. : 01 53 94 25 00

Adresse télégraphique : Basketball Paris - Fax : 01 53 94 26 80.

Directeur de la Publication : Jean-Marc Jehanno.

Rédacteur en Chef : Jean-Pierre Dusseaulx.

Abonnements : FFBB - 117, rue du Château des Rentiers 75013 Paris

Tarif : France et Outre-Mer : 330 F Etranger : 370 F

Edition-Publicité : SEORT 19, rue Paul-Bert - 75011 Paris Tél. : 01 43 71 44 26 - Fax : 01 43 71 93 13

Commission paritaire des papiers de presse n°56682.

Imprimé en France : Avril 2001.

Dépot légal : Avril 2001 ISSN 0755-7337.

Ghislain Baligand, Président du Bourges Basket Entreprises.

Le nom de Ghislain Baligand est aujourd'hui de nouveau incontournable dans le basket berrichon.

AUX plus anciens, il rappelle de nombreux souvenirs. Ceux de l'époque où le CS Bourges s'appelait encore le Foyer St-François, où le tournoi de Chavignol attirait les spectateurs par milliers. Ghislain Baligand a débuté le basket sous la houlette d'une autre figure de proue du basket berruyer, Maurice Chafiol. Nous sommes alors au début des années 50. Dès sa première année au Foyer St -François, il remporte le critérium du jeune basketteur. Au sein du patro berruyer, il finira champion régional junior dans un match homérique face à Tours.

En 1956, il décide de partir pour Chavignol, qu'il découvre lors du légendaire tournoi de Pâques. L'équipe joue alors en excellence régionale. Cette année là, ils gagnent l'accession en championnat fédéral. C'est d'ailleurs à partir de ce moment là que l'équipe écrira ses plus belles heures de gloire, même s'ils font plusieurs fois l'ascenseur. Tout en gardant un rôle primordial dans l'équipe, il joue en nationale 4 jusqu'à l'âge de 37 ans.

Toute sa carrière professionnelle, il l'a fait à la banque Hervet à Bourges où il finit directeur départemental, hormis un intermède nivernais. Son retour au basket, il le fait en 1996 par l'intermédiaire du BBE.

Le BBE rassemble plus de 150 partenaires.

Le "Bourges Basket Entreprises" a été fondé par M. Lumet; lors des premières saisons du CJMBB en nationale 1A. Son idée était alors de fédérer les entreprises partenaires du club. G. Baligand en est actuellement le troisième président et ce, depuis 1996.

Alors le BBE, qu'est que c'est ? C'est tout simplement une association de type loi 1901 dont le but est d'apporter le maximum de fonds au CJMBB.

A l'heure actuelle, on peut dire qu'il réussit pleinement dans cette tâche puisqu'il finance environ 50 % du budget du club soit une somme avoisinant les 5 millions de francs (préférez la somme de 900.000 euros).

A priori il s'agit d'un des deux exemples les plus aboutis de clubs de partenaires avec celui du Racing Club de Toulouse en rugby. Il rassemble plus de 150 partenaires. En fait, on atteint le seuil maximum d'accueil, la salle n'étant plus extensible ! Evidemment la prestation offerte doit rester de bonne qualité. C'est d'ailleurs pour ça qu'on voit de petites entreprises partir au profit de plus importantes.

Le BBE, comment ça marche ?

Comme pour toute association, le bureau de 15 membres se réunit une fois par mois pour gérer les affaires courantes. Ce sont les petits détails qui font la différence et auxquels il faut être attentif, comme la qualité de la nourriture ou du champagne servi à l'issue des matchs.

Les partenaires doivent régler une cotisation de 8.500 francs (cette somme n'est qu'une base, l'apport réel de chaque membre est en réalité de prés de 20.000 francs). Pour ce prix là, il est donc possible d'assister aux matchs et de profiter d'autres prestations. Les plus courantes sont les pots d'avant et après match, l'équipe étant toujours présente à ces derniers. En plus, un dîner est organisé chaque trimestre.

Depuis l'an passé, un espace partenaires a été aménagé afin d'assurer le meilleur accueil possible. C'est vraiment un plus, vu la qualité du lieu et ses 60 tables basses autour desquelles on peut s'asseoir confortablement. La réussite du BBE tient à plusieurs facteurs dont les résultats exceptionnels de l'équipe et le rôle tenu par Ghislain Baligand : *"C'est plus facile vu ma position à la banque. Je connais beaucoup de monde dans le milieu économique et avec un contact, il est toujours facile d'évoquer le basket et le partenariat".*

Enfin dernier facteur de réussite, la complicité entre Pierre Fosset, le Président du club et Ghislain Baligand est réelle. *"Tout se passe bien car il est important que chacun soit à sa place tout en étant très proche. J'apporte de l'argent, il gère le club".*

Vincent Moirin

Les échos du 37 suite...

Présentation.

SI dans certains départements l'intercommunalité est une réalité, il reste tout à construire en Indre-et-Loire. Une opportunité unique de travailler sur un projet basket à partir de ces regroupements de communes. Frédéric Toupin et Sophie Gabory se penchent sérieusement sur la question. Qui dit rapprochement dit mise en commun de moyens et possibilité d'embaucher des animateurs par zones géographiques, d'organiser des tournois intercommunaux. Le chantier est vaste, mais il faut se placer les premiers dans l'appel d'offre sous peine de végéter.

Intempéries.

L'INCIDENT est si rare qu'on se devait de vous en parler. Un match minimes masculins entre l'US Vernou et le PL Beaujardin a dû être arrêté pour cause d'intempéries ! Il pleuvait si fort à l'extérieur que le terrain est devenu impraticable pour cause de condensation.

Démission.

FRANÇOIS Bresteau, président de la Commission Communication du comité, a donné sa lettre de démission. Trop occupé par ses activités professionnelles et de club, il a préféré laisser sa place à quelqu'un de plus disponible. Christian Rouillé, du club de Draché, a d'ores et déjà manifesté son intention de rejoindre le comité.

Presse.

Sport en Touraine, qui avait pris le relais de Transpire vient de disparaître des kiosques. Le manque de moyens humains et financiers serait à l'origine de ce nouveau flop.

Jumelage.

LES relations entre l'Indre-et-Loire et le Pas-de-Calais continuent à être aussi harmonieuses que lors du jumelage officiel, les 6 et 7 janvier derniers. Après le rapprochement des deux comités, les clubs s'y mettent. Saint-Avertin accueillera une délégation du club de Calais les 26 et 27 mai prochains à l'occasion des finales du championnat départemental. Deux matchs de gala entre les minimes et les seniors des deux associations auront lieu durant le week-end.

Minibasket.

LA Fête Nationale du Minibasket aura lieu le dimanche 13 mai de 10h à 17h sur les terrains extérieurs de la Vallée Violette à Joué-les-Tours. Les babys et minis basketteurs seront tous réunis sur huit aires de jeu.

Un camp d'été pour se préparer.

LE comité d'Indre-et-Loire a accouché d'un projet de camp d'été pour cette saison. Il s'adresse aux benjamins et benjamines de 1ère et 2e années, les meilleurs dans leur catégorie d'âge. Quinze garçons et quinze filles devraient donc rejoindre la Corrèze du 26 août au 1er septembre prochains. Six stagiaires arbitres ainsi que quatre entraîneurs sont prévus pour les accompagner. L'objectif est de créer autour de cette catégorie-clé du basket une vraie émulation. Car la compétition de haut niveau (cf tournoi de zone) commence dès le plus jeune âge. Les promoteurs du projet, en tête desquels Gérard Lesage, ont obtenu l'accord des membres du comité pour mener à bien leur projet.

Appel.

L'AS Rochecorbon a reçu un nombre restreint de réponses en vue de l'organisation de son traditionnel tournoi de fin de saison. Il relance donc les clubs du département et demande quelle serait la meilleure date en fonction du calendrier très serré de chacun.

Arnault Varanne

La communication, une volonté pour le Comité du Loiret

A son élection, le Comité départemental du Loiret a voulu faire de la communication un de ses axes de travail en créant une nouvelle commission.

POUR son retour dans les coulisses du basket, Alain Boyer a accepté la vice-présidence du CD 45 et la présidence d'une nouvelle commission consacrée à la communication. La communication est d'ailleurs un des objectifs de la nouvelle équipe et pour réussir sa tâche, Alain Boyer s'est entouré de Sophie Loiseau et de Séverine Bisserier.

"Le but de cette commission est de faire connaître et d'expliquer la politique du Comité du Loiret, mais également de préparer les actions qui seront réalisées par les autres commissions."

Depuis l'organisation du séminaire d'avant saison à Fay-aux-Loges, la Commission a inscrit différentes actions à son programme sur des thèmes différents comme le basket à l'école, le camp d'été, le Sunny Delight Challenge et différentes actions comme la création d'un nouveau logo.

"Dans le même temps nous cherchons à organiser des événements et des compétitions importantes, ainsi que des actions ponctuelles comme des courriers d'encouragement envoyés aux équipes de France à Sydney, à l'Entente Orléanaise en déplacement à Saint-Quentin. C'est aussi l'organisation et la préparation des assemblées générales, la préparation des récompenses de fin d'année. Dans tous les cas nous cherchons à donner à notre action une convivialité maximum."

LE CHAÎNON MANQUANT ENTRE LE COMITÉ ET LES CLUBS

D'ici la fin de cette saison 2000-2001, la Commission Communication sera encore très présente dans bon nombre de manifestations et dans la mise en place d'une action concrète permettant de faire entrer le basket à l'école. A travers ses actions, son rôle est avant tout d'être un faciliteur. *"Notre commission doit être le maillon entre le comité départemental du Loiret et les clubs. Nous souhaitons expliquer la politique départementale et faire remonter les problèmes."*

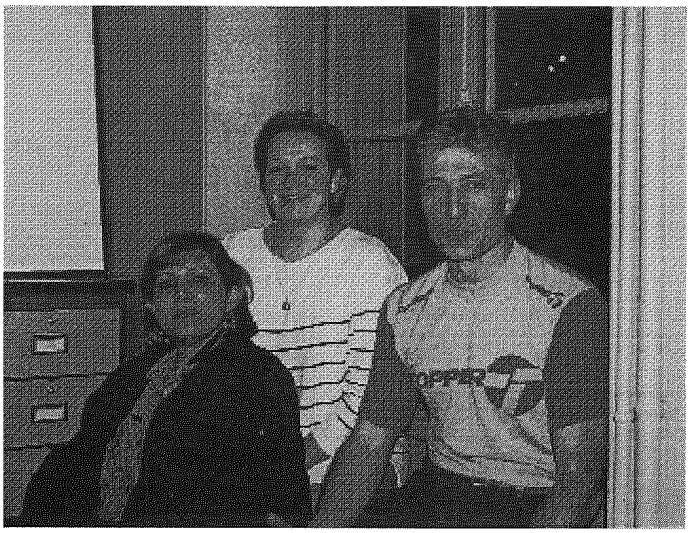

L'équipe d'Alain Boyer cherche à améliorer la convivialité dans toutes les manifestations où elle est présente. Elle aura d'ailleurs l'occasion d'exercer son talent lors de la prochaine assemblée générale ordinaire du comité du Loiret qui se déroulera le 18 mai à Orléans la Source, à la salle Péllicer.

Jean-Loup Douchain

Le secteur jeunes, priorité de Francis Benoist

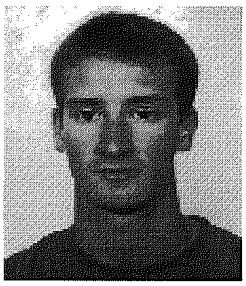

Licencié dès ses débuts en poussin au sein de l'ACS Buzançais, Francis Benoist, aujourd'hui âgé de 29 ans, est toujours resté fidèle à ses couleurs.

APRÈS un break à l'adolescence, il s'investit d'abord auprès des jeunes de son club, avec tout son cœur. On retrouve alors son trait de caractère dominant puisqu'il prend en main une équipe de poussins qu'il suit encore aujourd'hui. Certes, les poussins ont grandi, et sont maintenant cadets, mais il est toujours resté très attaché à ce groupe. Cette saison 2000-2001, il prend en plus la responsabilité d'une équipe de poussines. Secrétaire du club, il conjugue ses diverses occupations avec une réelle maîtrise.

Pour compléter sa formation et pour affirmer sa volonté de travailler avec les jeunes, il obtient en 1999, son diplôme d'entraîneur "jeunes-juniors". Entré dans la grande famille du comité de l'Indre il y a trois ans, il assiste Robert Barthe au sein de la commission jeunes et mini-basket, avant d'être élu et de reprendre le flambeau, un an plus tard.

Jamais à court d'idées, il innove en créant le passeport baby-basket ou chaque enfant peut compléter ses résultats d'équipe, noter la progression de son entraînement, et retrouver les règles du basket, l'hygiène de vie d'un sportif, le respect des entraîneurs... etc.

Il continue son avancée, toujours au service des plus petits, avec le mini passe et va à 2 joueurs, les tournois 3X3 et le mini basket d'or (épreuve individuelle pour les joueurs nés entre 1992 et 1995).

C'est dans le sourire des enfants qu'il trouve sa plus belle récompense, et c'est dans ces instants là que Francis sort de sa réserve...

Valérie Cardis

Mini Panier d'or dans le comité de l'Indre

Le mini panier d'or, épreuve individuelle organisée par le Comité départemental a réuni, le 4 février, les mini et baby nés en, 92, 93, 94 et 95.

DEUX zones d'animation ont vu nos chères têtes blondes dans leur première compétition officielle, préparant la finale départementale :

- Zone nord à l'ASPTT avec 39 enfants de l'ASPTT, Le Poinçonnet, Montierchaume, Issoudun et Buzançais.
- Zone sud à la Châtre avec 30 enfants de la Châtre, Cluis, Argenton et le Blanc.

Des diplômes récompenseront tous les participants en fin de saison. Merci à toutes les personnes qui ont assuré le bon déroulement de cette manifestation, et aux clubs recevants.

Le samedi 24 mars 2001 s'est déroulé au Poinçonnet la finale départementale du mini panier d'or. Composée de 4 épreuves individuelles au nom ludique (fantasioball, houla hoop shoot, va et vient, tir tactique), cette concentration a réuni 90 enfants nés de 1992 à 1995.

Sous la houlette de Francis Benoist, responsable de la Commission mini-basket, chacun a pu mesurer ses qualités techniques et s'évaluer lors de cette animation. Les futurs champions se sont battus avec ardeur, volonté et innocence pour gagner le mini panier d'or, d'argent ou de bronze, sous les yeux ébahis des mamans, papas, mamy et papy...

A l'issue de l'épreuve, les six premiers garçons et filles partiront dans l'Indre-et-Loire le jeudi 24 mai, pour disputer les finales régionales.

Souhaitons leur bonne chance, et une longue pratique du basket...

Valérie Cardis

S'entendre ou ne pas s'entendre, telle est la question

Quel monde paradoxal que le nôtre, à l'heure de la mondialisation et d'Internet, on assiste parallèlement à des replis identitaires, au retour en force des traditions, on cherche ses racines.

NOTRE sport n'échappe pas à ce paradoxe et le meilleur exemple qu'il en est se trouve dans le phénomène des ententes. On sait que l'on en a tous besoin, mais beaucoup n'en ont pas forcément envie.

Pendant longtemps, les ententes étaient circonscrites à la ruralité. Tous se disaient que seuls les clubs ruraux, avec peu de bénévoles, peu de sponsors et des effectifs disparates avaient besoin de s'entendre, de travailler ensemble. Parce que pendant longtemps le principe de l'entente était basé sur le vieil adage selon lequel l'union fait la force.

Et c'est vrai que finalement, c'est le premier intérêt de l'entente, essayer d'avoir des équipes cohérentes, dans chaque catégorie et mettre en commun ses entraîneurs, ses moyens.

Les obstacles à ces ententes sont aussi très nombreux, vaincre les réticences humaines, passer au-dessus des querelles de clochers, essayer d'expliquer que s'entendre n'est pas forcément nier son identité.

Difficile tâche réservée à des dirigeants souvent au bout du rouleau. Des dirigeants exaspérés parce que la différence d'identité entre deux clubs distants de dix kilomètres est pour le moins ténue. Des dirigeants fatigués parce que c'est les adultes qu'il faut convaincre, des adultes qui ne travaillent pas toujours pour le basket d'ailleurs ; effectivement, quand vous expliquez à des jeunes que vous allez faire une équipe commune avec le village d'à côté, force est de constater que cela les dérangent généralement assez peu.

Alors vient l'argument final, c'est de notre survie qu'il s'agit et là, on peut vaincre les dernières réticences, on peut construire l'entente, pour un an, peut-être deux mais en tous les cas trop souvent à contrecœur.

L'entente, autrement

Par contre, on peut observer un autre phénomène, peut-être trop nouveau pour en tirer des conclusions, mais en tout cas suffisamment intéressant pour se faire une idée et voir l'entente autrement.

On voit en effet des clubs structurés commencer à s'entendre, à travailler ensemble, des clubs urbains. Et c'est là qu'on peut voir l'entente différemment, non plus comme un mal nécessaire, mais comme un instrument supplémentaire mis à notre disposition pour travailler mieux. Parce que l'entente peut avoir des effets préventifs, parce qu'elle peut être le moyen d'offrir à nos jeunes ce qu'ils sont en droit d'attendre : le meilleur.

Ici, l'entente est intégrée dans un projet sportif à long terme et n'est plus le moyen de "boucher les trous". Elle va devenir le fondement d'un développement pensé et cohérent : des équipes avec des niveaux homogènes, plusieurs équipes dans certaines catégories, une politique de formation de cadres dynamiques. C'est alors que l'entente va prendre tout son intérêt.

Pour conclure, beaucoup sont persuadés que l'entente est un phénomène inéluctable, comme l'Europe, comme la mondialisation, alors qu'il nous soit permis d'en tirer les avantages et d'en dépasser les inconvénients.

Voir l'entente autrement, c'est avancer vers ce qui doit rester notre objectif prioritaire, offrir le meilleur à nos jeunes. Alors plutôt que de la voir comme un moyen de survivre, autant l'envisager comme un moyen d'avancer.

Caroline Breton

Notez-le

- Assemblée générale du Comité de l'Indre le vendredi 18 mai à 18 h 30 à la salle des fêtes de Déols.
- Assemblée générale du Comité du Loiret le vendredi 18 mai à 18 h 30 à la salle des fêtes Fernand Pellicer à Orléans la Source.

Tournois à Lamotte-Beuvron

LES traditionnels tournois de fin de saison de Lamotte-Beuvron auront lieu :
- Dimanche 3 juin : Tournoi minimes et cadets (filles et garçons).
- Dimanche 24 juin : Tournoi poussins et benjamins (filles et garçons).

36 CHANDELLES

Finale UNSS
Le mercredi 21 mars ont eu lieu, pour la première fois à Châteauroux, les championnats académiques UNSS. En collaboration avec Monsieur Jean-Michel Dreujou, directeur départemental UNSS, le comité départemental de l'Indre a apporté une aide matérielle, et supervisé les jeunes arbitres dans ces finales. Les 60 équipes des 6 départements de la Ligue ont évolué dans 12 gymnases. Monsieur H. Chollet, représentant la ligue du Centre de basket-ball et Monsieur M. Suchet, du Comité départemental, ont assisté à cette journée et ont remis les coupes "Basket-ball" aux finalistes académiques. L'Indre se place en bonne position avec le titre minimes garçons pour le collège Rollinat d'Argenton (qualifié pour les interrégionaux), et les troisièmes places de G. Sand de la Châtre (benjamines), de J. Monnet de Châteauroux (benjamins), et de P. Et M. Curie de Châteauroux (juniors filles).

Les Demoiselles du Poinçonnet
Les minimes filles de l'USP continuent leur marche en avant dans le championnat de France, avec 18 victoires d'affilée. On peut déjà penser que les filles du Poinçonnet figureront parmi les quatre élues appelées à disputer la finale à 4, les 19 et 20 mai prochains.

Benjamines région
Comme il était prévisible et annoncé dans le précédent numéro du supplément Centre, sur les quatre équipes de l'Indre engagées dans le championnat régional, aucune ne se retrouve dans la poule titre. L'intérêt des clubs a comme d'habitude pris le pas sur l'intérêt des joueuses. Conséquence : aucune joueuse en sélection de Ligue...

Valérie Cardis

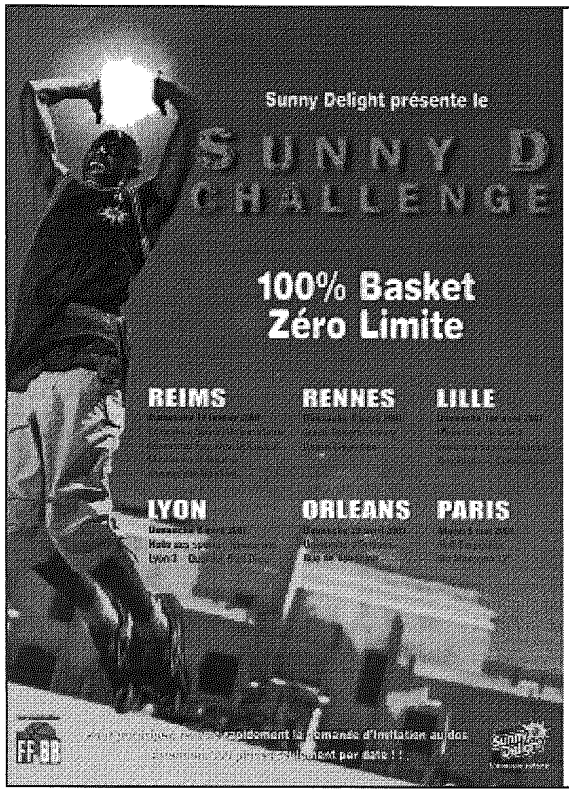

Le Sunny D Challenge à Orléans le 29 avril

CET événement organisé par la FFBB et Sunny Delight au niveau national est organisé sur six sites en France.Après Reims, Rennes, Lille et Lyon, le Sunny D Challenge sera donc à la halle universitaire d'Orléans le dimanche 29 avril 2001. L'organisation de cette manifestation est confiée au comité du Loiret. Seuls 300 jeunes pourront y participer; au 31 mars 30 jeunes étaient déjà inscrits.

Qui peut s'inscrire ?
Les licenciés et non licenciés, filles et garçons, de 12 à 18 ans.
3 catégories pour les garçons : 12 à 14 ans, 15 à 16 ans, 17 à 18 ans.
2 catégories pour les filles : 12 à 14 ans, 15 à 18 ans.

Comment ça se passe ?
Evaluation tout au long de la matinée sur des phases de jeu 3X3 et 5X5.
L'après-midi les meilleurs seront confrontés en 5X5.
En fin de journée un cinq majeur et le meilleur de chaque catégorie seront élus par les entraîneurs.

Les minimes de la Ligue à Vichy

LES équipes de la Ligue étaient présentes à Vichy pour le tournoi de Zone qui s'est déroulé du 14 au 16 avril 2001. Ce tournoi a été précédé par un stage de préparation qui a eu lieu au CRJS de Salbris du 10 au 12 avril.

Les sélections de la Ligue étaient encadrées par Alain Boureaud et Fabrice Bonamy pour les minimes filles et par Frédéric Crapez et Sylvain Pinard pour les minimes garçons. C'était le grand rendez-vous de la saison pour ces jeunes basketteurs de la Ligue qui représentent déjà l'avenir de la région Centre.

Sélection féminines		***Sélection masculines***	
Noémie Lemaire	AS Monts	Baudry Sungamene	CJF Les Aubrais
Maryska Kowalik	Orléans Basket	Martin Depierre	Touraine BC
Cindy Paris	CJM Bourges	Valérian Mandelbi	Touraine BC
Charlotte Villiers	US Le Poinçonnet	Guillaume Sene	Orléans Basket
Alimatou Mandiang	AL La Source	Majid El Azzouzi	CJF Les Aubrais
Abuba Tabita	US Le Poinçonnet	Patrice Kabengele	CJF Les Aubrais
Marie Butard	US Le Poinçonnet	Julien Antoncic	Touraine BC
Kaoutar Rhennam	US Le Poinçonnet	Souarata Cisse	ADA Blois
Julie Forest	CJM Bourges	Alexandre Hassani	Touraine BC
Luce Lefeuvre	US Le Poinçonnet	Wilgens Pecchioli	Touraine BC
Diane Cardis	US Le Poinçonnet	Jean-Marc Ormile	Touraine BC
Lucie Fleury	US Le Poinçonnet	Lamine Kebe	AL La Source

Récupération et animation

AVANT de préparer le tournoi de Zone, la Ligue du Centre a réuni ses deux sélections minimes le samedi 31 mars et le dimanche 1er avril pour un stage d'animation et de récupération avec au programme :
- Une journée de détente au Center Parcs de Chaumont-sur-Tharonne,
- Un entraînement de basket,
- Un repas dansant,
- Une animation autour de la vidéo réalisée lors du récent séjour à Budapest.

Journée d'informations et de tests

UNE trentaine de garçons et filles a été invitée le mercredi 9 mai 2001 au gymnase Corneille à Tours et au gymnase du Prado à Bourges pour participer à une journée d'informations et de tests pour l'entrée au Pôle Espoirs. Organisée par Frédéric Crapez et Alain Boureaud, cette journée donnera l'occasion aux participants et à leurs parents de rencontrer les jeunes qui sont actuellement aux Pôles.

Le Centre second du tournoi inter-ligues de Salbris

LE tournoi inter-Ligues de la Zone Centre est toujours un des grands rendez-vous de l'année pour les benjamins(es) et leurs entraîneurs. Pour cette édition 2001, les jeunes de la Zone ont montré d'excellentes choses, et ce sont les sélections du Lyonnais qui se sont imposées, tant chez les filles que chez les garçons, devant celles du Centre.

Pour A. Boureaud, l'équipe féminine a eu des résultats corrects, en construisant son jeu sur une bonne défense. Par contre, il note qu'il y a manifestement un souci au niveau offensif, les filles ont en général du mal à marquer plus de 10 points lors du premier quart temps. Il reste donc du travail à faire.

Quant aux garçons, F. Crapez a noté, lui aussi, des résultats corrects, mais la pierre d'achoppement reste ici le manque de taille et un travail sur le mental à faire. Cette équipe devra apprendre à gagner, se forger un mental de compétiteur, qui lui a, ici, fortement manqué, surtout lors du match contre le Lyonnais.

Les autres C.T.S. ont trouvé le niveau de compétition intéressant. Pour N. Corbé, la ligue Bourgogne a pleinement rempli ses objectifs avec les benjamines. Quant aux garçons, tous les techniciens présents s'accordaient à dire que cette ligue a le plus fort potentiel mais le manque de vécu des joueurs, dû en grande partie à un championnat bourguignon de faible niveau, les a fortement handicapés sur ce week-end.

LES RÉSULTATS

Garçons	**Filles**	**Classement**	
Auvergne c/ Centre 54/65	Auvergne c/ Centre 27/45	Garçons	Filles
Bourgogne c/ Lyonnais 50/67	Bourgogne c/ Lyonnais 49/54	1 Lyonnais	1 Lyonnais
Centre c/ Bourgogne 62/33	Centre c/ Bourgogne 54/41	2 Centre	2 Centre
Lyonnais c/ Auvergne 58/47	Lyonnais c/ Auvergne 64/29	3 Bourgogne	3 Bourgogne
Centre c/ Lyonnais 47/57	Centre c/ Lyonnais 48/53	4 Auvergne	4 Auvergne
Auvergne c/ Bourgogne 42/56	Auvergne c/ Bourgogne 30/52		

La modification des championnats régionaux féminins.

MÊME si le Comité directeur de la Ligue envisage une nouvelle organisation de ses championnats régionaux, elle ne sera pas effective lors de la prochaine saison et le nombre global d'équipes sera maintenu à 36.

Les Juniors 84 en stage à Salbris

DANS le cadre du programme de l'équipe de France Juniors 84 qui prépare le championnat d'Europe 2002, un stage était organisé à Salbris du 8 au 12 avril. Ce stage était suivi d'un tournoi international, l'Euro-Essonne où étaient présentes avec la France, les équipes de Belgique, d'Italie, de Slovénie, de Yougoslavie et d'Espagne. Dans le cadre de cette préparation, Pierre Vincent, coach de l'équipe de France Juniors championne d'Europe 2000, a mis en place, à Salbris, une discussion sur le travail réalisé avec cette équipe.

Entraîneurs
Que de changements en cette fin de saison !

Neuville (ERM B)	Gilles Malécot a laissé sa place à Sébastien Burguet ex UF Orléans 45 (NF2)
St-Benoît (PRF B)	Philippe Paquet a pris la suite du duo Raimbault-Neyrolles
Orléans Basket (PRF A)	La seule équipe invaincue du championnat régional est coachée jusqu'à la fin de l'année par Serge Cocos.
Neuvy (PRF A)	Nicolas Maillot a arrêté sa collaboration avec le club anticipant sur son départ de fin de saison, c'est Catherine Lamy qui assure l'intérim.
Ormes (PRF B)	Nicolas Hequet suspendu est remplacé par Guy Houry.
Vernou (PRF B)	Jean Robin, pour raisons professionnelles, avait laissé son poste à une joueuse blessée, Kurik qui vient de jeter l'éponge. Jean Robin a effectué son retour.

Remise du trophée national du jeune dirigeant

LA seconde édition du "Trophée National du Jeune Dirigeant" se déroulera les 23 et 24 juin 2001 à Lyon, lors de l'assemblée générale de la Fédération. Il a pour objectif de récompenser un jeune (fille ou garçon) de moins de 26 ans pour les actions qu'il mène et les initiatives qu'il prend pour aider au bon fonctionnement et au bon développement du basket-ball français.

Les 1/2 finales et la finale de NF 2 organisées par la Berri

LA Berrichonne de Châteauroux organise les samedi 12 et dimanche 13 mai 2001, les 1/2 finales et la finale du championnat de France de Nationale 2 féminine. Un rendez-vous à ne manquer sous aucun prétexte.

Assemblée générale de la Ligue

Samedi 9 juin 2001

Assemblée générale de la Ligue du Centre à la salle du Duc Jean de Berry (située dans le centre historique de Bourges), à partir de 14 h 00. L'assemblée statutaire sera précédée d'une conférence.

Justificatifs

LES mairies ne délivrant plus de fiches d'état civil, les documents à transmettre sont désormais :

- Une photocopie de la Carte Nationale d'Identité,
- Une photocopie du livret de famille,
- Un certificat de Nationalité française.

Le projet Zéro Carton

Qu'est ce que ce "Zéro Carton"
Un projet club souhaité depuis maintenant prés d'un an par les dirigeants de l'A.C. Amboise-Nazelles Basket qui commence à prendre forme.

Quel est son but ?
L'instauration au sein de l'ACANB d'un esprit sportif digne d'un club de Basket-ball, dans la continuité de la ligne de référence choisie lors de la création de l'ACANB, à savoir la convivialité.

Comment faire appliquer cet esprit sportif ?
En demandant aux acteurs de l'ACANB, joueurs et entraîneurs, de respecter les principes de tolérance envers leurs équipiers, leurs entraîneurs, le corps arbitral, les équipes adverses et tout l'environnement d'un terrain de basket-ball. Pour ce faire, les joueurs et entraîneurs des équipes concernées se sont engagés par leur signature de la charte "Zéro Carton".

Qui fait respecter ces principes ?
Une commission composée de dirigeants, parents, joueurs, entraîneurs et supporters fait respecter les règles établies. Elle se réunit dès lors qu'elle le juge utile, au regard des fautes disqualifiantes ou techniques infligées par un arbitre à un joueur ou à un entraîneur mais également si des attitudes antisportives ou sanctionnées par l'arbitre, sont constatées lors des rencontres. Elle jugera d'une sanction interne au club ou d'une non-sanction si la décision arbitrale lui semble abusive. En aucun cas cette commission ne fera office de "tribunal" envers les joueurs et entraîneurs. Elle se veut plutôt protectrice du joueur et de l'entraîneur si celui-ci accepte ces règles.

Quelles sont les sanctions possibles ?
Le terme "sanctions" n'est pas adapté. Chaque cas est étudié individuellement. La sanction n'est pas le but recherché. Il est plus question d'une prise de conscience individuelle et collective avec les personnes concernées à travers une discussion. Le dialogue est toujours le meilleur des remèdes. Les exemples de pénalité vont de l'arbitrage des matches d'un ou plusieurs week-ends jusqu'à la suspension d'un ou plusieurs matches suivant la gravité. Il existe d'autres possibilités.

Toutes les équipes sont-elles concernées ?
Depuis mi-novembre 2000, les quatre équipes régionales de l'ACANB testent cette opération "Zéro Carton". A compter de mars 2001, toutes les équipes départementales sont également concernées, des catégories "seniors" jusqu'aux "poussins". Autant inculquer le respect mutuel dès le plus jeune âge.