BASKETBALL

Centre

Mensuel N°17 - Pages spéciales d'Octobre 2000 - Supplément à la revue BASKETBALL N°655 - ISSN 0755-7337

Edito...

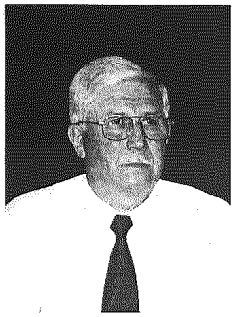

Sacrée Saison ! Enorme, Fabuleux, Historique...

LES superlatifs manquent pour saluer l'exploit de nos garçons aux JO de Sydney. Médaille d'argent ! Pensez donc, ceux-là même qui l'an passé à Bercy lors du championnat d'Europe face aux espagnols se montraient incapables de s'imposer, viennent de tenir tête aux grandissimes favoris de la Dream Team ! Maintenant, il nous reste à exploiter cette victoire sur les terrains.

Nous devons nous préparer à accueillir nos futures jeunes pousses qui ne manqueront pas de vouloir les imiter. Pour cela, il nous faut travailler vite et en profondeur. Dans notre ligue, nous comptons sur les emplois jeunes recrutés et mis à la disposition des comités départementaux pour œuvrer sur le terrain. Un plan d'actions va être mis en place très rapidement.

J'associerai dans nos félicitations la magnifique cinquième place, obtenue par nos filles, qui les propulse en tête des nations européennes. Certes l'objectif ambitieux d'une *médaille n'est pas atteint mais*, pour une première participation aux Jeux, c'est excellent. Avant les Jeux Olympiques, durant les vacances pour certains, les juniors masculins sont allés obtenir un magnifique titre de champion d'Europe. Battre en finale la Croatie sur son terrain, cela mérite un grand coup de chapeau.

A ce titre, il convient de saluer notre régional Robert Michalski, capitaine reconnu et écouté de cette sélection, qui vient de signer son premier contrat en Pro A à Strasbourg.

Bon vent, Robert !

Jacky Ravier
Président de la Ligue du Centre

LA ROUTE DES BLEUES EST PASSÉE PAR ORLÉANS

Une première participation aux Jeux Olympiques c'était un grand moment pour le basket féminin, un moment qu'il ne fallait pas gâcher.

APRÈS avoir découvert, puis supporté sous toutes les coutures médiatiques les handballeuses françaises, merci à nos basketteuses de nous avoir donné un moment de répit bien gagné !

La préparation choisie par les responsables de l'équipe de France féminine était d'une importance capitale. La longue route des Bleues est passée par Orléans pour un stage de travail. Un choix pas complètement innocent puisque la capitale régionale aura rendez-vous avec le championnat d'Europe féminin 2001 et espère-t-on avec l'équipe de France. Du 16 au 21 juillet, seize joueuses étaient présentes à Orléans en compagnie d'Alain Jardel, avec en ligne de mire le rendez-vous olympique.

La préparation a porté ses fruits puisque les Françaises ont fait un excellent parcours. C'est vrai qu'elles ont manqué un match, celui de la qualification pour les 1/2 finales.

Après un stage de préparation à Orléans, Alain Jardel et l'équipe de France féminine espèrent bien retrouver le Palais des Sports pour l'Euro 2001.

Face à une superbe équipe de Coréenne, elles ont subi le jeu en mouvement de leurs adversaires, un basket inconnu en Europe. Cependant, le bilan est largement positif pour l'équipe d'Alain Jardel peu habituée aux grands rendez-vous internationaux.

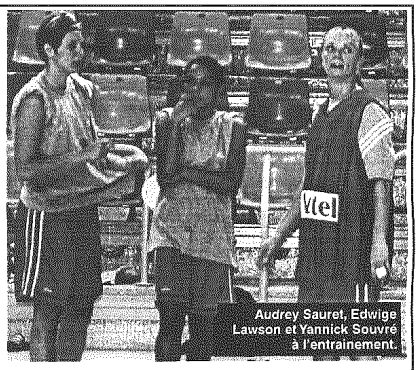

Audrey Sauret, Edwige Lawson et Yannick Souvré à l'entrainement.

La France domine l'Europe

Cette superbe cinquième place obtenue à Sydney aux dépens des russes place les françaises dans les meilleures équipes du monde et au numéro un européen. C'est inespéré et fantastique pour tout le basket français qui a enfin pris le devant de la scène médiatique avec la médaille d'argent des garçons, eux aussi numéro un en Europe. La campagne internationale des Bleues n'est pas terminée et pour l'Euro 2001, Alain Jardel espère bien retrouver le Palais des Sports d'Orléans, un souhait partagé par Jacky Ravier et l'ensemble de la Ligue du Centre.

Jean-Loup Douchain

SOMMAIRE

- Edito par Jacky Ravier.
- La route des bleues est passée par Orléans.
- Le projet du Loir-et-Cher.
- *Humeur Olympique :* L'impact d'une médaille d'argent.
- Trois questions à Pierre Sambroni Président du Comité d'Eure-et-Loir sortant.
- Pierre Guillard et son équipe veulent faire bouger le Loiret.
- Les médailles de la FFBB.
- Attention aux changements de règles.
- Les objectifs pour 2000-2004, un mandat , ça se chiffre!
- Le Comité décolle...
- Infos Centre.

Administration-Rédaction :
FFBB - 117, rue du Château des Rentiers - 75013 Paris. Tél. : 01 53 94 25 00 - Adresse télégraphique : Basketball Paris - Fax : 01 53 94 26 80.
Directeur de la Publication : Jean-Marc Jehanno.
Rédacteur en Chef : Jean-Pierre Dusseaulx.
Abonnements :
FFBB - 117, rue du Château des Rentiers - 75013 Paris
Tarif : France et Outre-Mer : 330 F - Etranger : 370 F
Edition-Publicité :
SEORT - 19, rue Paul-Bert - 75011 Paris - Tél. : 01 43 71 44 26 - Fax : 01 43 71 93 13
Commission paritaire des papiers de presse n°56682.
Imprimé en France : Octobre 2000 .
Dépot légal : Octobre 2000 - ISSN 0755-7337.

Le projet du Loir-et-Cher

Le C.D. du Loir-et-Cher a vu cette année un large renouvellement de sa composition ainsi qu'une redéfinition de sa politique, de tels changements méritaient quelques développements.

Caroline Breton

DANS un premier temps, il faut noter que les instances départementales comptent onze nouveaux membres et qu'a été élu à la tête du Comité un nouveau Président, M. Pascal Renard, celui-ci connaît bien l'instance qu'il est amené à diriger puisqu'il est élu en son sein depuis presque douze ans. Dans un second temps, comme toute nouvelle équipe, celle-ci devait définir un projet et voici en bref l'exposé du plan d'objectif mis au point par l'ensemble du Comité.

L'élaboration de ce plan ambitieux a été en grande partie inspirée par deux constats majeurs, à savoir la nécessaire augmentation du nombre de licenciés et la plus indispensable encore structuration des clubs existants. A cet effet, sept axes d'actions ont été déterminés. Afin d'augmenter le nombre de licenciés, le comité va multiplier les interventions dans les écoles au travers de l'USEP, l'UGSEL et l'UNSS, en ciblant particulièrement celles qui sont proches des clubs. De la même façon, un des objectifs est d'associer davantage le milieu scolaire au développement du basket, c'est ainsi qu'il sera proposé aux enseignants de suivre une formation animateur et que les écoles seront invitées lors des rassemblements.

De plus, pour développer les clubs, le conseil d'honneur du C.D. s'est vu charger d'élaborer une plaquette. Toutes les associations seront contactées afin de définir leurs objectifs et l'une des actions prioritaires du Comité va être axée autour du projet club. Autre point important, les élus vont exercer tout leur pouvoir de persuasion sur les clubs pour inviter ceux-ci à travailler ensemble, au travers d'ententes notamment, car tous sont conscients que c'est une des conditions de survie du basket en milieu rural.

Le point le plus important de ce plan d'objectif réside sans aucun doute dans la politique de formation qui va être mise en place, formation des arbitres bien sûr par un suivi de ceux-ci afin qu'ils puissent progresser; formation des joueurs et à cet effet il sera prochainement publié un exposé du programme technique du 41 et formation des dirigeants, enfin avec pour but avoué d'impliquer un maximum de personnes dans la gestion des clubs. C'est dans cet esprit que va être instauré un championnat loisir.

Enfin, le Comité compte développer ses animations vacances et la recherche de partenariat. Face à un tel projet, on ne peut que souhaiter bon courage à la nouvelle équipe dirigeante du 41, rendez-vous dans quatre ans pour mesurer les impacts de cette nouvelle politique.

HUMEUR OLYMPIQUE

L'IMPACT D'UNE MÉDAILLE D'ARGENT

LA médaille d'argent des basketteurs français aux JO de Sydney représente une formidable aubaine pour le basket hexagonal. En 1992, les instances dirigeantes n'avaient pas su exploiter le phénomène basket lié à l'attrait de la -vraie- Dream Team. Des milliers de jeunes n'avaient pas franchi le pas de la porte des gymnases laissant le soufflet retomber comme il était monté. Après ces quelques années de disette médiatique et de désintérêt patent, le basket retrouve sa virginité d'antan. Avec le recul, pas de doute, les leçons ont été retenues.

Arnault Varanne

Trois questions à Pierre Sambroni

Président du Comité d'Eure-et-Loir sortant

Pierre Sambroni, élu au comité d'Eure-et-Loir de basket-ball depuis 1978 et président de 1988 à 2000, a définitivement tiré sa révérence.

EN attendant la dernière année d'exercice de sa femme, Michelle, au sein du collège de Mainvilliers et l'organisation de son départ du poste de président du Club Sportif de Mainvilliers, Pierre Sambroni se prépare à une retraite bien méritée sur son île natale la Corse.

Mais avant qu'il nous quitte, la revue Basketball veut lui rendre hommage, d'une part pour ses 22 années de bénévolat passées au sein du comité et d'autre part pour le bilan positif qu'il laisse à la nouvelle équipe menée par Jannick Ribault.

Nous avons interrogé Pierre Sambroni sur ces années passées au comité, sur ce qu'il avait tiré de cette expérience.

***Basketball :* Pierre, j'ai dit en amont que le bilan que vous et vos collaborateurs aviez laissé à la nouvelle équipe était positif pour plusieurs raisons, pouvez-vous faire un bilan sur vos 12 dernières années ?**

Pierre Sambroni : C'est vrai que ces dernières années passées au sein du comité ont été très positives pour moi sur plusieurs plans. Le plus important à mes yeux est le plan humain, en effet j'ai rencontré et travaillé avec des gens formidables, nous avions la même passion pour le basket et c'est ce qui m'a motivé toutes ces années. Ensuite vient le plan du projet que nous avions pour le basket en Eure-et-Loir. Nos missions étaient les suivantes :

- Augmenter le nombre de licenciés, l'Eure-et-Loir est en 3ème position avec 2057,
- Inciter et perfectionner la formation des cadres ainsi que la formation du joueur (tentative de création de classe basket départementale à Mainvilliers),
- Créer de nouveaux clubs (nous tournons à + ou- 20 clubs).

Ces objectifs ont été plus ou moins atteints avec des réussites particulières :

- Notre politique était en premier d'augmenter le nombre de licenciés, chose qui n'est pas facile avec les petits clubs. Pour le comité il est difficile de dire aux clubs de façon autoritaire, il faut augmenter les licences, alors nous les incitons par des challenges comme en 1991 avec le challenge de la plus grande progression.
- Ensuite nous avons voulu que la formation des cadres progresse. Nous avons créé le challenge du meilleur club formateur en 1992. Aujourd'hui, nous pouvons constater que les clubs font un plus gros effort sur l'encadrement et sur l'arbitrage, même si le nombre d'arbitre est insuffisant.

***BB :* Qu'est ce qui pour vous pourrait favoriser une bonne conjoncture et voir évoluer le basket ?**

P.S. : Je crois qu'il y a une chose qui a permis une réflexion sur l'organisation du basket en France et qui avec le temps commence à redescendre au niveau local, ce sont les universités d'été de la Fédération.

A mon avis, même si tout n'est pas encore parfait, cela a permis de moderniser les méthodes de gestion, revoir l'organisation en générale. Autrement dit , il a fallu changer les mentalités et je remarque une tendance à l'élargissement des compétences locales. J'ai l'impression que la Fédération et la Ligue se rapprochent de la base et je pense que c'est le chemin à suivre (la mise à disposition d'un emploi-jeune au niveau départemental est un premier pas).

Deuxièmement, ce qui fera évoluer le basket local est notre capacité à nous organiser (embauche d'un ATD, intervention de cadres extérieurs). Je ne dirais pas pour finir que la professionnalisation est la solution à tous les problèmes mais une chose est sûre, il faut rechercher la compétence.

***B.B. :* Pour finir, que pouvez-vous souhaiter à cette nouvelle équipe qui vous succède ?**

P.S. : Pour moi ces années passées à la tête du comité font partie d'une tranche de ma vie très gratifiante et très porteuse et cela je le souhaite à tous ceux qui ont la chance de participer à ce genre d'aventure. Je veux leur souhaiter également la plus grande réussite dans leur entreprise, qu'ils continuent à rassembler un maximum de personnes (dirigeants, licenciés, bénévoles, techniciens...) autour de notre sport.

Bruno Hippolyte

Pierre Guillard et son équipe veulent faire bouger le Loiret

Jean-Loup Douchain

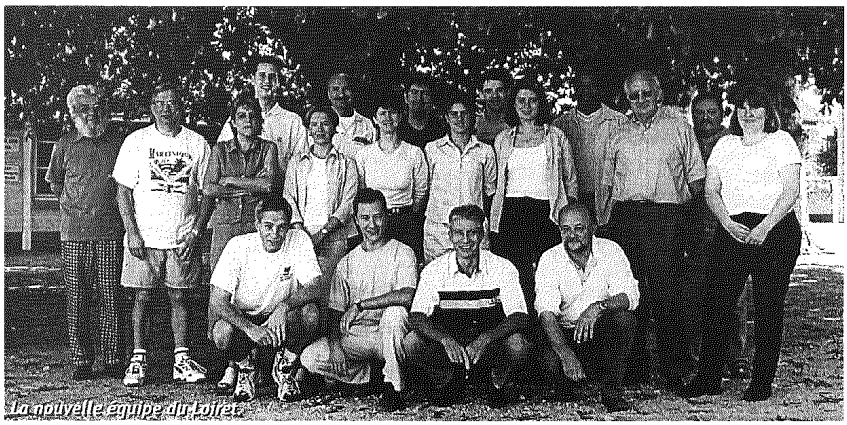

La nouvelle équipe du Loiret.

La lente dégradation subie par le basket dans le Loiret s'est d'abord traduite par une baisse des effectifs et le moral dans les club a suivi la même érosion.

SUITE au départ de Christian Lévêque, quelques semaines après son élection, Pierre Guillard a été amené à prendre la présidence d'un comité qui est là pour inverser la tendance. Une action énergique est à mettre en place, mais il faut d'abord avoir la connaissance exacte de la situation. Pour repartir sur d'autres bases, le comité départemental s'est réuni en séminaire à Fay-aux-Loges avant de lancer son programme.

Un projet de développement du basket départemental a été décidé. Voici les grandes lignes de ce projet.

Pôle ressources

Le souhait de la nouvelle équipe, il est nécessaire d'améliorer le respect des règles et procédures des Groupements Sportifs en rendant plus accessible l'information (alimentation en données du site Internet) tout en restant vigilant et strict quant au respect des règles et des délais. Le comité devra également veiller à mettre à niveau les différentes homologations des salles et terrains du département.

Pour arriver à ce résultat, différents moyens sont à mettre en œuvre :

- Organiser une rencontre avec les Groupements Sportifs pour échanger les informations,
- Proposer des offres sur mesure en allant vers les Groupements Sportifs qui en expriment le besoin,
- Visiter la totalité des aires de jeu dans les 2 années à venir pour validation des homologations,
- Utiliser le support EURO 2001 pour organiser une rencontre à thème(s) avec les Présidents des Groupements Sportifs de Loiret.

Pôle technique

Le comité du Loiret va s'orienter dans une démarche de qualité pour retrouver un niveau qui était le sien il y a quelques années. A cet effet, il va falloir établir un plan de formation pour les joueurs et joueuses sélectionnées dans les équipes Départementales. Ceci en relation directe avec les entraîneurs de club, afin d'améliorer encore les résultats qui sont déjà bons. Ce qui passera obligatoirement par l'amélioration des compétences des entraîneurs du département.

Chez les jeunes, il est nécessaire d'augmenter le nombre d'équipes engagées dans les différents championnats en s'impliquant fortement dans le Basket-Ecole et en améliorant la qualité de la formation des dirigeants. Il faudra aussi favoriser la création d'ententes dans les championnats jeunes plutôt que de perdre des licenciés dans ces catégories.

La qualité de l'arbitrage fait partie des débats avec une nécessité déclarée de mettre en place un suivi des potentiels détectés (espoirs) et d'organiser des stages pendant les vacances scolaires pour pouvoir atteindre tous les candidats potentiels. Il est faut également faire évoluer le mode de transmission des désignations vers les officiels et les Groupements Sportifs (Internet).

Pôle communication

La communication est devenue une nécessité, le Comité a beaucoup travaillé sur ce sujet, et il en ressort pêle-mêle des actions à mener :

- Organiser une réunion avec les médias,
- Trouver un nouveau logo plus moderne en organisant un concours avec les licenciés,
- Créer d'une affiche « Basket Ecole » afin d'aider les Groupements Sportifs à recruter,
- Connaître tous les Décideurs locaux (Conseil Général, Maires, ...),
- Valoriser les équipes de jeunes ayant des résultats significatifs,
- Organiser des stages d'été pour permettre de découvrir le travail de dirigeant,
- Trouver des sponsors pour nos différents championnats,
- Favoriser l'organisation de rencontres de démonstration ou de gala en partenariat avec le Conseil Général ou des rencontres amicales ou non à enjeu fort (rencontres et tournois internationaux).

Les médailles de la FFBB

Pour le compte de la saison 1999/2000, 14 médailles d'argent et de bronze ont récompensé des personnalités de la Ligue du Centre.

Médaille d'Argent		***Médaille de Bronze***	
Marie-France Chollet	BC Allogny	Martine Tisserand	CJM Bourges
Michèle Sambroni	CS Mainvilliers	Manuel Piner	Alliance Dreux
Patrick Dardant	Entente Châteauroux	Philippe Nonnet	US La Châtre
Gérard Martin	Touraine BC	Dominique Charluet	Touraine BC
Jean-Pierre Frison	USC St Sulpice	Jérôme Clerc	CES Tours
Jean-François Deberne	AS Beaulieu	Raoul Baudry	ADA Blois
François Jeulin	ABC St Jean de B.	Pascal Favraud	USM Olivet

Attention aux changements de règles

Comme cela arrive régulièrement (trop diront certains....), les règles évoluent. La cuvée 2000 apporte un lot non négligeable de modifications.

Au vu des changements de règles décidés par la FIBA, le basket américain reste bien la référence. Tous ceux décidés vont dans le sens d'un rapprochement avec les standards NBA. Désormais, dans les championnats fédéraux, il faudra s'habituer à jouer en quatre quart temps de 10 minutes. Bien sûr cela engendre quelques autres modifications. Les lancers francs seront tirés à partir de quatre fautes collectives et les équipes ne disposent plus que d'un temps mort par période, sauf dans le dernier quart temps où il y en aura toujours deux pour gérer les fins de matchs difficiles.

Si cela fait beaucoup d'un coup, pas de panique? Ces changements ne s'appliquent pas aux championnats régionaux. La ligue a effectivement décidé de conserver les deux périodes de 20 minutes pour toutes ses compétitions. Il a semblé inutile de rallonger les matchs de jeunes (environ 20 minutes) et créer des embouteillages dans les salles le samedi après-midi.

Evidemment, si l'on avait changé que ces règles, cet article n'aurait pas lieu d'être puisqu'il ne concerne directement que peu d'entre nous. Rassurons-nous, il y en a d'autres et pas des moindres.

24 secondes pour le tir

La faute technique de joueur a changé. Dorénavant, la réparation est d'un lancer franc plus la possession et la fameuse technique anti-sportive a disparu (avait-elle seulement existé ?). L'entraîneur peut aussi poser réclamation et effectuer des changements pendant les deux dernières minutes de la rencontre sur un panier encaissé.

Le changement le plus important est bien celui du passage aux 24 secondes car il va changer la physionomie du jeu. Allié aux 8 secondes pour passer en zone offensive, il voit déjà fleurir des pressings tout terrain presque partout ! En plus, l'arbitre ne cessera pas de décompter le temps après un tir . Il ne le fera que si le ballon touche l'arceau. De plus, si l'arbitre siffle 24 secondes pendant que le ballon est en l'air, les joueurs sont priés d'attendre le résultat du tir. Si le panier rentre il est accordé, dans les autres cas ce sera une violation.

Vincent Moirin

Les objectifs pour 2000-2004, un mandat, ça se chiffre !

Le comité d'Indre-et-Loire a renouvelé une partie de ses effectifs suite aux élections de juin dernier. Avant de débuter la saison et de lancer des actions, petit tour des chiffres-clés nécessaires pour dégager des axes forts de travail. Question centrale : comment attirer les jeunes vers le basket ?

En Indre-et-Loire, la réflexion sur la désaffection des paniers se pose avec assiduité. Le dessein final de ce brainstorming étant de fidéliser un maximum de jeunes. Voici les quelques chiffres-clés sur lesquels le comité s'est penché.

5018. C'est le nombre de licenciés à la fin de la saison

99/00. La saignée s'est opérée en 98/99. Le département a perdu près de 300 basketteurs en un an ! Cette année, les effectifs devraient se stabiliser.

68. En insistant sur ce chiffre, on met le doigt où ça fait mal. Le nombre de cadets a diminué de près de 70 joueurs entre la saison dernière et celle d'avant. Pourquoi ? Comment y remédier ? A quoi aspire cette tranche d'âge ? La réflexion est en cours, notamment sur la fidélisation des jeunes qui partent en ville suivre leurs études... et stoppent net leur activité d'ados.

56. A contrario, les bout'chous se dirigent de plus en plus vers le basket avec un nombre croissant de mini-poussins (470 en 98/99 contre 526 en 99/00). La fête du mini explose les compteurs. En quatre saisons, elle est passée de 200 participants à 500. Le réservoir de jeunes talents est présent. Ne manque plus qu'à les fidéliser.

53. Soit le nombre de clubs que compte l'Indre-et-Loire. De ce côté là, pas trop d'inquiétude. Deux associations ont cessé leur activité la saison dernière, contre une création. Dans la même optique, on remarque que plus de la moitié des entités sportives (33) compte entre 26 et 150 licenciés. En résumé, il n'y a pas de mastodonte (cf Orléans) mais pas non plus de très petits clubs.

12. La pierre d'achoppement des clubs reste la pénurie de cadres techniques. Début de solution : le dispositif emploi-jeunes. Les associations se professionnalisent. Une douzaine de salariés assurent l'animation technique et la gestion administrative des clubs. D'autres devraient emboîter le pas dans les prochaines semaines.

Arnault Varanne

Le Comité décolle...

Après une année à la tête du Comité de l'Indre, Serge Renault se présentait au suffrage lors de l'assemblée générale du 27 mai 2000.

Son bilan était positif puisqu'en une année, il parvenait avec son équipe, à équilibrer les finances qui présentaient un déficit de 110 000 F.

Avec les petits moyens de l'époque, l'emploi-jeune ligue venait à point nommé pour bonifier le travail effectué auprès des jeunes. Un travail de fourmi pouvait alors commencer : interventions dans les collèges et les écoles, animation des écoles de basket dans les clubs, centres de perfectionnement...

La réélection de Serge Renault ne fût donc pas une surprise, et le comité directeur, nouvellement mandaté, se réunissait dès le 5 juin 2000, avec un projet articulé autour de trois axes pour les quatre années à venir :

- Développement du basket dans l'Indre, surtout par le biais des sensibilisations auprès des écoles, mais aussi en s'impliquant dans la création de plusieurs clubs.

- Renforcement de l'équipe technique avec l'éventualité de l'apport d'un CFA.

- Communication privilégiée avec la presse, et création d'un site internet.

L'équipe en place

L'actuel comité se compose de 25 personnes et tous les postes ont été doublé. Dans cette équipe, on note un rajeunissement certain, et une poussée marquée de la gent féminine. Si certains conservent leur poste, tel Francis Castille soucieux de rétablir la situation financière qu'il avait découverte, Patrick Duchateau à la discipline, Francis Benoist à la communication jeunes, Michel Suchet à la commission basket et collège, d'autres entrent de plein pied au sein du comité directeur.

Ainsi le poste de secrétaire général est occupé par Patrick Dardant, et les commissions sportives et techniques sont respectivement prises en mains par François Houlbreque et Fabrice Bonamy. Et tout ce petit monde a déjà concrétisé un des souhaits du président en prenant sous contrat Séverine Feynerol, comme CFA.

Le comité de l'Indre s'offre ainsi les moyens de ses ambitions, et marque sa volonté de poursuivre son ascension en favorisant la formation et le perfectionnement des plus jeunes. Dans cette optique, les stages de sélection et les centres de perfectionnement sont programmés depuis la mi-octobre, dans différents gymnases afin de respecter une certaine alternance. Et c'est le gymnase André Mondon (ex St-Jean) qui a essuyé les plâtres.

Dans les catégories supérieures, l'Indre compte 2 équipes en nationale : La Berrichonne en NF 3 et Le Poinçonnet en Minimes Filles, 9 équipes en seniors région (5 en masculin et 4 en féminine), 4 pour la catégorie cadets et 3 pour les minimes. Mais c'est la catégorie benjamine qui suscite bien des engouements avec pas moins de 8 clubs qui postulent pour le championnat régional !

L'Indre est bien partie avec toutes ses équipes jeunes, et le comité souhaite que l'ensemble des présidents de clubs soit partie prenante, dans les diverses actions menées. Pour ce faire, Serge Renault, l'apôtre du dialogue, les réunira plusieurs fois dans l'année, pour connaître les éventuelles difficultés et pour expliquer sa politique.

Communication, dialogue et transparence.

Valérie Cardis

Quid des emplois-jeunes

L'AFFLUX de plus en plus important d'emplois-jeunes dans le basket-ball incite les dirigeants à se préoccuper de leur pérennisation. Certains sont en place depuis trois ans (comme à Montlouis), d'autres arrivent juste. Leur contrat court sur cinq ans. Passée cette période, se posera le problème de leur financement par les clubs. Un problème qui ne pourrait pas en être un si les associations trouvent les financements nécessaires à la poursuite de leur tâche. Le conseil général propose d'ores et déjà d'aider les clubs en ce sens. A suivre...

Potentiels

AVEC 27 potentiels pour la saison 1999/2000, la Ligue du Centre se situait en cinquième position derrières les Pays de Loire, l'Alsace, l'Ile-de-France et les Pyrénées pour un total national de 461.

Mutations

Ericka Julien	CS Bourges	CAJO Vierzon
Françoise Martin	Olivet	La Montjoie
Stéphanie Martin	Olivet	La Montjoie
Guillaume Virlouvet	Nogent-le-Rotrou	AB Chartres
Cécile Saunier	CJF Les Aubrais	Ormes
Bénédicte Arberet	Ingré	Saran
Anne-Sophie Roy	CES Tours	ACPC Nantes
Jonathan Christophe	Avord	SIPS Dun-sur-Auron
Mickaël Zaragosa	Semoy	CJF Les Aubrais
Alain Gratien	Entente Orléanaise	BC Longwy
Eric Moynaton	Berthenay	CES Tours
Stéphanie Perrot	CJF Les Aubrais	Boigny
Alexandre Tchangue	Olivet	CJM Bourges
Marc Graffin	Touraine BC	CS Bourges
Johanna Boutet	Tarbes GB	CJM Bourges
Noémie Ruet	CA Brive	Boigny
Antso Razafindrabe	ES Brunoy	ADA Blois
Nathalie Derollez	Limoges ABC	AB Chartres
Stéphane Milou	JDA Dijon	Mainvilliers
Richard Rousselet	Prole Basket St-Paul	Mainvilliers
Pierre Boireau	BC Tarasconnais	Montlouis
Catherine Nourry	Sablé Basket	St-Cyr-sur-Loire
Julien Chardon	CJF Les Aubrais	ADA Blois
Corinne Naounou	Olivet	St Sulpice
Christophe Lelong	Stade Poitevin	Vineuil
Jérémie Lashab	Olivet	Vineuil
Didier Got	Ormes	Vineuil
Christelle Aulanier	Orléans Basket	Boigny
Okerielle Akpomedah	CJM Bourges	Villeneuve d'Ascq
Eric Broallier	Brest	Entente Orléanaise
Thierry Zaire	St-Quentin	Entente Orléanaise
David Lecoq	Cagnes-sur-Mer	AS Jocondien
Simon Cravenaud	Touraine BC	AS Jocondien
Audrey Rougeaux	AS Jocondien	CES Tours
Loïc Théophile	Touraine BC	Le Mans Sarthe Basket
Yannick Demantis	CJM Bourges	CAJO Vierzon
Béatrice Rey	Touraine BC	AS Jocondien
Patrick Sevin	Saran	Orléans Basket
Noémie Rapine	Olivet	Orléans Basket
Michland Auger	CJM Bourges	ASPTT La Rochelle
Kareen Monier	Gien	USO Athis-Mons
José-Manuel Goncalvés	Dreux	Clayes-sous-Bois
Florent Bourrain	CJF Les Aubrais	SOMB Boulogne
Roger Djasnabaille	Lamotte	SCM Le Mans
Fatou Diop	Orléans Basket	ASPTT Aix-en-Provence
Pierre Leballeur	PLLL Tours	CO Briochin
Patrena Trice Hill	CJM Bourges	St-Jacques Reims
Benoît Têtenoire	PLLL Tours	St-Rogatien Nantes
Raphaël Gaston	CJF Les Aubrais	Ormes
Medhi Damour	CJF Les Aubrais	Ormes
Lamine Dia	CJM Bourges	CAJO Vierzon
Efeode Akpodemah Grant	CJM Bourges	GSC Bourg-en-Bresse
Awa Diop	CJM Bourges	GSC Bourg-en-Bresse
Julie Fernandez	CJM Bourges	ASPTT Aix-en-Provence
Anais Berrueco	Brive	Union Fleury-Orléans 45
Audrey Daguenet	Olivet	Saran
Bénédicte Arberet	Ingré	Saran
Virginie Duvivier	Ingré	Olivet

Entraîneurs jeunes et juniors

15 candidats ont été reçus au diplôme d'entraîneurs Jeunes et Juniors, 5 pour la conférence Est, 10 pour la conférence Ouest.

Conférence Est

Ben-Masser Ghorzi	Cher
Sylvain Feuillade	Indre
Stéphanie Cyprien	Loiret
Alexandre Hinaux	Loiret
Pascale Marçais	Loiret

Conférence Ouest

Bruno Hippolyte	Eure-et-Loir
Johann Leroy	Eure-et-Loir
Nicolas Maillot	Indre
Sylvain Bailly	Indre-et-Loire
Alexandre Gauthier	Indre-et-Loire
Clément Moisan	Indre-et-Loire
Célia Travouillon	Indre-et-Loire
Yann Vaslin	Indre-et-Loire
Luc Cluyssen	Loir-et-Cher
Momar Fall	Loiret

10 engagés dans les championnats nationaux jeunes

LA ligue comptera 10 représentants dans les championnats nationaux jeunes, la palme revenant aux minimes filles avec 3 clubs pour succéder au palmarès à Orléans Basket.

Cadets 1ère division

Entente Orléanaise 45 en poule B avec Poissy-Yvelines Basket, Poitou-Charente BB, USAP Quimper, Cholet-Basket, SCM le Mans, CSP Limoges, ALM Evreux.

Cadets 2ème division

Touraine BC et ADA Blois en compagnie de Landouges, ASPTT Limoges, La Rochelle Basket 17, BB Challans-Vendée.

Minimes masculins

Touraine BC en poule D avec UBPC Cholet, Hermine Nantes Atlantique, UB Pays de Vitré, Poitou-Charente BB, Anjou BC.
Entente Orléanaise 45 en poule E avec SCM Le Mans, Entente Le Chesnay- Versailles 78, US Ris-Orangis, DB Val de Rueil, Association Caen Basket.

Cadettes

CJM Bourges en poule C avec Avenir de Rennes, ASPTT La Rochelle, Stade Poitevin, Limoges ABC, SCM Le Mans.
AB Chartres en poule D avec SPO Rouen, COB Calais, Villeneuve d'Ascq ESB, USO Mondeville, ESC Paray Basket.

Minimes filles

Le Poinçonnet, Monts et CJM Bourges dans la même poule avec BA Charente, Saint-Barthélémy d'Anjou, Deux Sèvres Basket.

240.000F dans les caisses

C'EST ce qu'a rapporté le match France-Turquie au comité, soit 8 % de son budget de fonctionnement (sortez les calculettes). A l'avenir, d'autres événements de grande audience pourraient voir le jour, de manière à dynamiser l'image du département.

Salles-et-Terrains

DE nombreux départements ont procédé à la réalisation des homologations; d'autres en revanche, manifestent une certaine torpeur. Le problème, pour les comités, est que les municipalités n'ont pas toujours les plans. Cependant selon la Fédération, ceux-ci ne sont pas obligatoires, le procès verbal de la commission de sécurité suffit.

Huit nouveaux BE 1

ILS sont huit à avoir passé avec succès les épreuves du BE1, sept garçons et seulement une fille. Félicitations à Sylvie Rousseau.

Jean-Marc Revoil	Bertrand Barbier
Sébastien Ladune	Johan Pion
Julien Millet	Julien Nonnet
Sylvie Rousseau	Benoît Peyrot

Les échos du 37

DÉMISSION À LA COMMISSION TECHNIQUE

ELU en juin dernier à la tête de la commission technique, Gérard Lesage a quitté ses fonctions au sein du comité d'Indre-et-Loire fin septembre. Après deux réunions, semble-t-il houleuses, avec les cadres techniques en charge des sélections départementales, ce dirigeant compétent et passionné a préféré se retirer. A l'heure ou nous écrivions ces lignes, Thierry Balestrière était en quête de son successeur.

40 ans pour l'Azur Basket Chartres

Issu d'une société d'assurances, le club Chartrain a vu le jour en 1960 par l'intermédiaire d'une section basket qui s'intitula en 1982 l'ASGAMF avec parmi ses licenciés Jean Lefèvre et Pierre Sambroni.

C'EST en 1988 que le club s'appela Sport Azur Chartres. Depuis de nombreuses saisons l'association évolue dans les championnats régionaux et l'équipe féminine a accédé à la Nationale 4 en 1990. Une saison difficile qui se termina par un retour à l'échelon régional et une autonomie avec un nouveau logo : Azur Basket Chartres.

Arrivée en NF 3, le club a bénéficié de l'arrivée de Françoise Quiblier Bertal, une figure du basket français. Arrivée en NF 2, le club chartrain se classe à une belle septième place. Pendant ce temps l'équipe masculine cherche à rejoindre le plus haut niveau régional. Avec 229 licenciés, l'Azur Basket Chartres est le premier club du département. Longue vie et beaucoup de succès pour un club qui est encore tout jeune à quarante ans.